盛京時報

陰曆八月二十日
昭和七年九月二十日

發行人 染谷保藏
編輯人 菊池貞二
印刷人 東光明
發行所 盛京時報社 奉天隅田町九番地

支社
大阪堂島濱通一丁目
哈爾濱道外
大連榮町二番地
長春祝町二丁目

時論

從粵三全大會…北華

胡漢民雖連長中國立法院數年。但日『陶情於政變』。不甚明瞭南京每次的政變醞釀。多年以來。幕中無一次不是胡氏先主腳。予亦如日本荒木陸軍大臣批評中日滿洲問題說。『過去之事。作爲過去罷了』！我如今却不須『談往』。

然近日胡氏在廣東却又『發意組織新黨』了！據廣州通信。西南執行部中人物。如胡漢民氏。有謀民黨歷史上有關係者大團結之意。名日『新國民黨』。仍持『以黨治國』宗旨。與在上海執行委員李烈鈞許崇智程潛熊克武等所主張之『還政國民』說。隱隱予以抵對。

胡氏此種主張之步驟。不用說在西南方面。近日是進行甚力了！却是在南京方面。汪朋羽亦正在積極努力。從國民黨中『分析』『扯化』。但此事亦止經在報紙中略微一披露。至於最近的實地進程。如何其體。那神光祕。却就不大明瞭了。

吾人所可見者。不過如近日上海所傳之廣州消息。即在廣東中央委員諸人。以中央不日召集三全大會。爲『權宜』『計』。向中央提出方案。在粵中委。得『在粵自由召集三全會』。此電本月八日業已發出。

又據最近消息。西南政治會議議決。要求南京。『提早召開三全大會』。否則即將『自由在廣州召集』。此項議決。乃對南京含恫嚇之意。又西南政治分會電南京。表示不能遵照南京政府意旨。取消廣州高等法院分院之成立。又增加電費等決議。亦不能變更。

吾人對於極近的國局變化與內幕。不必搜集其他的消息和材料。來作我們的左證。但止就以上數個消息看來。大概人人都可以相視而笑。莫逆於心了！

此間報紙所載某『消息通』者議云。『中國今日大敵當前。而有人仍在鉤心鬬角。力注意於三全大會。欲在僅內取得政治上地位。故必欲藉此機會開會。同時在滬號稱『要時髦』『怕落伍』之一派。又與廣東拉攏甚緊。贊同『提前開會』。故中樞政局。在短期間內。將有若干之異動。但變來變去。依然是少數人之升沈。與亡國危局。仍是毫無裨補。如此國家。前途尚有望乎』云云。

吁！吾儕今日。甘於『反時髦』而『不入伍』的一派人。向來以少說話爲秘訣。吾們對於『者些子事』。眼前倒也可以不必急切的『下轉語』了！

雖然。華北近日亦風聞有所謂潛的大組織。規模尤爲超政黨一類的形式。有一般人。正日夜在仰空畫灰之計畫工程中。苟一旦鑼鼓齊作。也必有一幕驚天震地的衣冠之勝劇了。

湘鄂商船之新保障
何鍵訂定護送商船辦法

長沙訊云、湘鄂水陸交通、歷爲赤匪企圖進斷之目標、尤其大江北岸、因有監利洪湖之匪巢、以致湘鄂水道之城陵磯白螺磯、螺山、新堤上下二三百里、匪船不時出沒、擄劫商船客貨之案、層出不窮、甚至中外拖輪、鹽運海輒、亦先後被劫多次、並時闖洞過南岸、剽掠湘境、雖以地方義勇團隊努力自衛、與駐軍隨時協助、匪鋒未及湘境、而大江上下究感不靖、商旅相戒裹足、其影響於湘鄂兩省商業金融、國家現收至爲重大、近如湘米開關米販商人、不敢由民船裝運出口、車運耗損過多、無錢可賺、故開關逾月、僅由湘鄂火車運出米三四千石、每石收捐八角、湘政府滿望可收二三百萬之米捐、恃以救濟庫帑匱乏者、竟成畫餅、非趕籌救濟、勢必水運停滯、農村會交受其害、何鍵籌畫之下、遂決定派兵護送湘鄂水面商船辦法、所有一切費用、均由政府發給、不准需索分文、並予商人以種種便利以期恢復湘鄂水面商運、流通農產物品、繁興市場、除佈告各商人周知外、同時派定第十九師李覺部、第五十五旅旅長段珩所屬部隊負護送商船上下責任、關於派兵收稅事務等事宜、則責成城陵磯穀米稽查處專員彭湘負責辦理、赴日實行、從此湘鄂水面商旅多一保障矣、用錄護送商船辦法如次(一)由城陵磯出口之商船、歸當地駐軍負責護送、以送至新堤爲止、(二)護送官兵應給伙食津貼、官長每日八角、士兵每日四角、按日計算、一律歸政府發給、不能向商民征取、即由城陵磯穀米稽查處撥付、(三)城埠拖船營業異常複雜、時起糾紛、嗣後商船概歸軍隊護送、所有拖船應即一律停止、(四)護送商船官兵及他項公務人員、不得向商民需索分毫、如有巧立名目任意敲詐者、准由受害商民隨時呈訴、定予從嚴懲辦、(五)護送商船日期、及派兵多寡、均由城陵磯穀米稽查處商同當地駐軍、按照船隻貨物數目、並考察沿途匪情隨時協定、不得留難、(六)當地駐軍、非有特別緊急軍事、不得拒絕派兵、(七)船戶客商、如有不願派兵護送者、得自由開行、

冀南共匪
曾一度暴動

保定訊云、保定城南金營村共黨份子、突於日前起事、組織河北紅軍游擊隊、與高陽縣屬之北辛莊保衛團勾結、約二千餘人、希圖顚覆高陽博野蠡縣清苑、滿城定縣唐縣望都等縣、九月六日、清苑縣政府接得河北省府電告眞象、飭一體防範、茲探錄原文如次、清滿望定唐各縣長鑒、頃據蠡縣縣長陳中嶽江電稱、世東冬等代電計達、第卄六旅汪團率孟連及縣警、於世未刻緊跟匪踪、至高陽屬北辛莊、與共匪激戰、斃匪四十餘名、生擒十名、我官兵亡二人、傷五名、獲槍枝甚夥、又紅布旗四面、上畧書『全世界無產階級和被壓迫民族聯合起來』、旗書『河北紅軍遊擊隊第一支隊第一二三大隊部』等字樣、冬申全隊返蠡、提訊俘虜徐廣宏供稱匪衆以三大隊爲一支隊三支隊爲一總隊、匪首湘農係保湖北人、由保定來蠡、在高陽屬北辛庄與保衛團勾結、成立第一大隊部、將公安分局長擊斃、在蠡屬南玉田及宋庄成立第二三大隊部、均歸北辛庄第一支隊長蔡太林統轄、蔡係北辛庄保衛團人員、並擬在高陽東南及博野縣、成立第二三支隊、經此次軍警剿獲、蔡太林當場擊斃、湘農生死不明、其餘已斃之匪、多係重要份子、又蠡縣前獲李印池、係任偵探等語、又俘虜趙志元供、元氏縣人、保二師被革學生、除俘虜等均在寄押、並以職縣尚有土匪、仍請 該軍隊赴 日盡剿外、謹先電聞、再此次共黨確以高博蠡清滿定唐望等縣爲活動區域、請飛電各縣一體防範爲禱等情、特電查照、」

韓復榘對張案表示

濟南訊云、刺殺張宗昌之鄭繼成、現尚押在軍法處、據省府主席韓 復榘對於此 案之表示、略謂省府連日接到各被難家屬呈文甚多、均請省府轉呈中央、對鄭繼成予以特赦、但省府對此、頗感無權處理、北平張主任有一信致予、詢問此案發生經過、業已答覆、萬(福麟)先生亦曾來一電、表示此案事出意外、實爲可惜等語、至於歸法律解決之說、必須中央來電相示、或張之家屬起訴省府方能將此案交法院辦理、現中央對省府報告電文、僅覆一『悉』字、而張之家屬亦未起訴、故截至今日、鄭繼成尚未送交法院、仍在軍法處羈押、

予個人之感想、以爲如中央方面、有一要人到濟、地方政府當然有保護之責任、惟張宗昌本一平民資格、自動來濟、地方政府縱欲保護、亦苦於無名義云云、省黨部常委張葦村亦發表談話、略謂各地黨部連日均發電報、雪片飛來、被張宗昌慘害之家屬代表、亦有呈文到省黨部、均係請求特赦鄭繼成、今日省黨部例會席上、曾提出討論、決案大意如下『查已死張逆宗昌、生前賣國殃民、殘害本黨同志、早應置之國法、徒以未能緝獲、致使久稽顯誅、此次爲鄭繼成刺殺、無殊代伸國法、萬民稱快、應電請中央轉行國府、明令特赦鄭繼成無罪、並追溯張逆罪狀、昭告中外、以正法紀』云云、又聞省黨部將彙集各方文電、一併轉呈中央、當民國十六十七兩年爲張殺害之人甚多、自杜蒓字之妻杜珊岷等發起聯合被難家屬以及五三被難家屬一致援鄭後、加入者甚多、各該被害家屬、將有大規模之援鄭運動、請省府及黨部、轉請中央以期將鄭特赦(九日)

新詩 歡迎投稿

寄 (姚鍾化)

你不要怨恨、怨恨我是這樣荒唐、
因爲我愛了你很久、青春的姑娘、
怎麼看不到你的娉影在花中來往、
莫非是你的纖體已受了藝性病恙？
○ ○ ○
你的絲髮也不曾整理散亂雙眉上、
憑寒風的吹拂不休的在空中飄蕩、
你最好手弄幽琴舞蹈着悅囀歌唱、
驚醒了碧草中秋蟲同你悠揚奏鬻、
○ ○ ○
我望你含羞的同徘徊寂靜的坟場、
踏碎了飄零枯葉暗嗅殘花之郁香、
你那總不微笑的双唇似乎又戰動、
彷彿是聽你說我將入荒塚的戶牖、
○ ○ ○
我是痴迷的羔羊盤旋於曲徑道上、
聽山中之猿啼、看繁星放出慘光、
我的心恐怖了、恐怖生命之厄運、
誰曉我懦弱的在懷抖着失望惆悵、
○ ○ ○
我憂鬱的徜徉朦朧月下爲我暗想、
暗想你沉默的顏面、樸素的衣裳、
你的影啊、你的影爲何如此憔悴、
莫非是你心靈中受的巨叉而悲傷？

閻錫山提倡軍人儲蓄

太原訊云、閻錫山一日由河邊返并後、鑒於晉綏各部隊官兵、每遇撤差開除、往往貧窘如洗、即飭回籍、時有行不得也之歎、且更有流入歧途者、推本溯源、純因平時對於金錢不知節儉所致、若欲挽此難關、非平時儲蓄不可、爰草擬晉綏軍人儲蓄會條例及施行細則、通令各軍遵照、一律成立軍人儲蓄會、會分總會、分會、支會、三種、總會設於師部所在地、分會設於各師旅團部、支會設於各營連部、均爲委員制、總會執監委員由中校以上官佐推選之、分會執監委員由上尉以上官佐推選之、支會執監委員由上中下士推選之、但無論總分支會之最高級長官、一律不得參加、以免專斷之弊、至於儲蓄數目、係以官兵餉洋爲標準、兵卒每月每人約儲五角至一元、上中下士每月一元、惟少尉官佐每月二元、中尉三元、上尉五元、少校十元、中校二十元、上校四十元、少將五十元、中將一百元、此項儲欵保管全責、完全由總分支會執行委員擔負、又聞前曾徵集同志二千餘人、成立造產救國社、前已選出委員長、副委員長、及委員多人、但自返籍後、除飭該社副 委員長邱 仰濬樊家驥、召集一次委員會外、即行停頓、聞此次來并、認造產救國實爲目前極需要之事務、故特面諭負責人員、積極進行一切事項、以期實際上收效、聞該社定日內召集二次會議、對社中應進事項有詳密之討論、

藝海拾零 【歡迎投稿】

孔子禮教爲滿洲國建國之主旨
新京祀孔秋祭紀念講演 (南霽光)

滿洲國歷史之考證

滿洲國三字並非新名詞。滿洲國開國綿遠。自古迄今。相傳數千年。有史可證。現滿洲國即古之肅愼國。後漢書所載『古肅愼國。在扶餘東北千餘里。東濱大海』。晉書所載『肅愼在不咸山(今長白山)北。東濱大海。西接寇漫汗國。北極弱水。(今松花江)其土界廣袤數千里』。滿洲民族自古立國以來之紀元年。司馬遷史記『虞帝南撫交趾。北山戎發息愼』。息愼即肅愼。按中國自黃帝紀元至今爲四六三〇年。自帝舜有虞氏至今爲四一三三年。故滿洲民族自古立國至今約有四千餘年之歷史。

滿洲國建國之原因

自民國以後。滿洲成爲張氏之天下。張氏据滿洲爲己有。對內摧殘民命。對外開釁構邦。嗣以小張承襲。較之乃父尤甚。搜刮聚斂。養癰遺患。爲其所長。此其一也。

就中國本部而論。內政不修。民怨沸騰。國勢危如覆卵。政治意見分歧。所有軍閥。爭奪地盤。自相殘殺。黨則有國民黨。共產黨。派則有左傾派。右傾派。西山派。主義則有三民主義。國家主義。政府則有南政府。北政府。西南政府。軍政府。臨時政府。國民政府等。誠所謂一盤散沙。其勢非陷於共產瓜分所以非亡不可。國將不國。吾願吾言之不中也。吾滿洲不願捲入漩渦。同歸於盡。故有立國之舉。此其二也。

滿洲國之新氣象

滿洲國之建立。乃集合滿洲各省 及蒙古各旗之民意所成。純粹出於民族自決之宗旨。與中國脫離關係。于今半載有餘。政治淸明。成績斐然。各民族間無此疆彼界。我詐爾虞之現象。澄淸吏治。士得以進。丈放地畝。農得以耕。發展實業。工得以作。繁華都市。商得以營。四民安居樂業。相安無事。豈非大同之氣象哉。

滿洲國建國之主旨係根據孔子之禮教

建國宣言中主要二句如左。
新國家建設之旨『順天安民』
新國家治國之本『實行王道主義』

(未完)

生毛博士藥

生毛藥 富美納音

生毛藥富美納音係皮膚科專門大家田中醫學博士之發明乃吾日本國唯一之生毛藥對於毛根適度殺菌作用與興奮作用及榮養作用兼備之奇妙生毛 防止脫毛 禿頭病、少年禿、薄毛脫毛、瘡禿、拔毛禿、把頂禿、眉毛生毛、不良者、男女無生毛之處無毛者生毛不足不恰好之人請速用此藥是盼
藥價金五十錢九十錢一圓六十錢三圓五圓五十錢(全國到處藥店皆售)
說明書承索即寄
東京芝區田村町電車通 發賣元 東京藥院

星浦避暑最適 寓室美房費低 招待殷勤周到 華客特別歡迎
大連郊外 星個浦大和旅館 滿鐵直營

上海 青島行 午前十一時
大連丸 九月廿五日
奉天丸 九月廿一日
天津行 (晴浩止)
天潮丸 九月廿六日後一時
長平丸 九月廿四日後一時
濟通丸 九月廿二日前九時
營州 龍口行
龍平丸 九月二十日後六時
安東行
天潮丸 九月廿一日後五時
濟通丸 九月廿六日後五時
阪神行 大連 經由營口出帆
博近丸 九月十八日
香港行 福浦丸
大連汽船株式會社
專屬貨客經理店 大連市敷島町六番地 永和公司 電話七二七五番 七八六八番
阪神航路專屬荷取扱店 大連市須磨町六〇番 浮山兄弟商會 電話五二六二番 四六八一番

痔瘡患者來函感謝

夏氏化痔膏 化痔土龍散
每盒現洋一元 一料大洋一元 半料大洋五元 洋三元

夏福興堂大鑒敬謝者鄙人內子前患痔瘡請醫診治用過他種痔藥迄未見效後閱報端見有貴堂之化痔膏土龍散主治痔瘡一症效驗非常鄙人半信半疑購買土龍散半料化痔膏一盒令內子試用末及兼旬痛止腫消霍然痊癒鄙人深感此藥奏效神速謹修蕪函登報鳴謝幷介紹同患者知所問津焉 奉天大西關熱鬧街朱潔璞謹啓

洮昂齊克鐵路工程局標購機務材料廣告

本路標購機務用薪油機車配件客車配件貨車配件守車配件制動五金雜品色彩電氣木材工具等十二項如有願承辦者可向本局材料股領取標單及招標簡章購料則例定于本年十月十五日上午十時在洮南本局當衆開標投標商家於開標時須繳投標押欵現洋三百元中標即作承辦押欵未中者于該標解決後如數發還特此佈告
大同元年八月 日

營口公成裕緊要啓事

啓者本年七月二十六日由奉天中國銀行滙往上海規元壹千兩計四三三四號瑞昌成名下滙票不愼遺失無論落於中外人手一概作廢特此聲明

聲明作廢

本宅於舊歷六月廿四日被搶一空除箱範什物一切傢具細數不及備載外內有搶失箱櫃一具存儲舊有賬簿及裕東各公司股票收據并閻澤溥印象字方圓圖章等件無論落於中外何人之手均應作廢除向公司通知註册外其圖章無論落在何處盜用均不發生効力特此登報聲明 奉天小南關小什字街門牌一百零三號閻宅具

吉黑榷運局啓事

本局現招商標製緝私隊冬季制服隊兵青棉軍衣皮軍帽皮帶毯土牛青裏腿等項各數均三百五十餘並皮大氅一百六十餘件官長青呢制服青呢皮帽布腰皮槽棉靴青呢面黑猾皮大氅各數三十武裝帶六十餘條定於九月二十五日午前十時在本局投標有願承製此項制服者應先期來至本局領做法書索看各種貨樣並繳納保證金國幣壹仟五百元領取標單以便屆投標此啓

恭頌遼河地區警備司令部一旅一團一營政之德

騎兵連長鄭公鴻良排長邢公繼德劉公會忠楊公百全張公廣鐘

啓者民等世居營盤海三縣毗連之處每至青紗障起胡匪披猖到處滋擾歲無寧日由去秋事變之後富者遷移貧者死守被匪綁票百餘家均無欵抽贖待斃而矣幸得天佑使騎兵鄭連長代隊駐防吾鄉不忍生靈冒險追緝用剿撫兼施之術投誠者將票放還有之打下者亦不在少數被綁者悉數生還若我鄉公愛民如此可謂民等再生父母現在又値秋收恐匪類串擾分發騎防以資保安吾鄉得告小康民等誰屬鄉愚亦知感戴畧表數語以揚鄭公暨劉張邢楊四排長之大德 海界六區代表張拳然 學界七區代表于湘岩 田莊台農商代表馬炳陽 段憲章

戒煙

迅速的 緩慢的 如意的 舒服的 安全的 歡喜的 完善的 滿足的 保險的 可樂的 永久的

二日完全戒除 七天安全忌好 精神永久照常 不受絲毫痛苦 百病太然不犯 心中非常愉快 老幼皆可入院 癮與病一齊治 永久不想煙抽 如再吸煙嘔吐 担負完全責任

戒費極廉 請附郵票函索簡章
振華醫院
奉天省城大西門外
沿護週到 入院方便

注意
本院開幕一週紀念院規規定 診治各科 午前施診
午後營業、午前施診 無論貧富 分文不取 午後營業
藥費從廉、對于注射 各種藥針 減價一半 產婆收生
救護難產、對於各種 重症列下
花柳淋病 橫痃 便毒 肺病 吐血 骨折 癲狂 經血不調 久不生育 各種異難大症 均有神效療法

靈藥出世十四天保險斷癮 嚴華戒煙丸

贈送樣品 請附郵票二十分即送嚴華戒烟丸樣品一份及說明書一張良機難再幸勿失之此藥確係專方以各種貴重藥品配製內中絕無一切毒品善能活血解毒補氣養神止痛止瀉鎭靜安眠無論男女老少凡患大烟嗎啡海洛英等癮若服此藥定可於十四天內完全戒絕戒時不吐不瀉眠食如常仍可照常辦事戒除以後永無後患毫無痛苦誠戒烟中無上之妙品也
定價 大盒一百二十粒現洋二元 小盒五十粒
總發行所 奉天小西門北電車路東 嚴華藥行
總經售處 奉天中街路北 普克德藥行

長生不老 秘訣 捷徑

◎最近發現 長生不老術 ◎贈送一萬册每人一册爲限

此術乃最近所發現爲人類長生不老最精詳之妙術內容如何秘奧理宏繁凡人身體構造各部組織如何可能健壽長生不老如何必招疾病災害早亡賂愁城者應以何法解救未罹災患者須用何術預防無不詳述無遺今爲供獻欲求長生者易尋健徑而得不老之秘術起見謹奉送一萬册凡本埠自取者每人一册現洋一角外埠來函索閱者須附中華郵票一角即以一册奉上稍示限制以免濫重覆贈數無多捷足先得是幸
贈送處 奉天中間路北普克德藥業商行

德國新到 美興賓 買盒送錢盒

德國出品之美興賓聖藥早已風行歐美各國無不有口皆碑同聲贊許自運東亞以來深受各界諸君之歡迎又經南滿洲衛生研究所化驗立案及各大醫生證明認爲強精健腦補腎扶陽唯一之妙品確有恢復元陽返老還童之力凡服過者無不知其功效異常誠非市售普通之補品可比請嘗試之方信言之不謬也
美興賓定價現大洋每盒二元
經理處 大連西崗街一〇六番地 康德記源棧
贈送處奉天 城內中街路北 普克德藥行

淋病救星 用費極廉 收效極快

果奴司替利

自來淋病素稱頑症頗難醫治蓋服藥注射均不能直達患部故絕難收效惟用 果奴司替利 插入患部立奏奇效旅行辦事均無妨碍使用前後毫無痛苦 果奴司替利德國拜耳大廠出品經過德國醫士學會證明爲近代治淋唯一聖藥說明書函索即寄
總經理 德商 興華公司 醫藥部 瀋陽商埠南市場西 電話二五八九號
瀋陽 寶康葯行代售

痔瘡廿四種圖

中醫論痔漏一門、分爲二十四種、然得病之由不外乎風、濕、燥、熱、醉飽入房、精氣脫泄、熱毒乘虛下注、或憂思太過、蘊積熱毒、濕燥熱、火燎、四氣相合而成、加結腫脹悶成塊者、憤鬱之氣致生風濕腫痛如火燎、二便閉者、大腸小腸熱盛也、濕盛也、結風盛也、肛門圍繞、摺橫破裂便結者、火燥也、結腫者、或外、或初起成瘰、不破者爲痔、破者爲漏、有生於肛門內者、出膿血、黃水浸淫淋漓不止者爲漏、結在肛門、而成硬核、日久者、常長數寸、痛癢難忍、因循不治則正氣一衰、百發百中、夏氏化痔土龍散、乃係世傳、主治痔漏一症、並不受刀割之害、其管硬核、自消永不復犯

夏氏化痔土龍散功效

以上各症初得之時最好服

夏氏化痔土龍散

頗有特效有服一料斷根者、有服三料而始見效者、不過得病之輕重不同、即用夏氏化痔膏擦之、內服夏氏化痔土龍散、痔已破者、未破結核者、必須服夏氏化痔土龍散、痛止腫消即可全愈矣、

夏氏化痔土龍散服法

每日服兩次、每次由半包至一包白水送下、忌食辛辣性、敷此膏無効者、內中濕熱太盛、宜內服夏氏化痔土龍散外敷藥膏奏効神速也、

夏氏化痔膏用法

先將患處、用硼酸沫洗之、藥綿花擦淨、然後再塗此膏、此藥在北平施送數十年、治愈者何止恒河沙數、近年來原料大漲、迫不得已、而收藥資、一料兩大袋、大洋五元、半料一大袋、大洋三元、外埠函購者加寄費兩角、
奉天商埠地九緯路東頭楊學里純厚里胡同

夏福興堂啓

金娥班掌板啓事

啓者金娥班因市面蕭條賠累甚鉅無力維持將班暫閉赴大連七號搭住舊友新交務懇惠臨捧場無任歡迎前在敝班招呼姊妹客賬未付諸君千萬體諒困累情形早日賜下不勝感盼之至

招募臨時職工

一、製鑵鑵職工 拾名
但年齡須在二十五歲以下技術優秀有確實身家者如希望者可持履歷書本人來議可也
奉天浪速通四〇番地
中華電機鐵工所
電話 四·六四五 三·七六五番

國難聲中軍閥之私鬪
韓劉鬩墻膠東戰訊
劉軍大敗於平度
韓軍正追擊中
張學良只袖手傍觀耳

【青島十八日商通電】在平度南方之韓劉兩軍、經激戰五小時後、劉軍大敗、遺棄多數屍体、向萊州(掖縣)萊陽、散亂退却、韓軍以破竹之勢追擊中、

【北平十八日商通電】張學良對於韓劉兩軍之衝突、似持傍觀、

【青島十七日電通電】在昌邑縣新河附近之韓復榘軍竟向劉珍年軍開始攻擊、坊子附近居民、開始陸續避難、呈大混亂、

【又聯合電】據由濰縣接電、劉韓兩軍、現在濰縣東北方挾新河酣戰中、砲聲槍聲、轟轟隆隆、達於距濰縣北方二十里之寒亭、韓復榘現駐濰縣城內指揮部隊、將俟濟南援軍十八日到來、一舉擊滅劉軍、現劉軍稍呈優勢、至膠濟鐵路、未受障故、青島濟南間、車仍開駛、惟因輸送軍隊關係、開到時刻、頗受擾亂、

亂、繫在蔣介石及張學良等果默認、韓氏勢力之擴大與否、

韓軍次膠州 待令進擊

【又電通電】十五日以來、大起軍事行動之韓軍、十七日由濰縣高密兩方面向昌邑開始進軍、高密部隊、兵力約二萬、帶野砲機關槍、且加以騎兵、食糧充足、濰縣部隊、約四千人、已于十七日正午抵膠州站、受上官訓示、等待進軍命令、

沈鴻烈作祟歟

【東京十九日電通電】據日陸軍省接電、

(一)九月十五日夕刻、韓劉兩軍在昌邑衝突、韓軍馬賞一部、已于十六日進抵砂河、韓軍壓迫劉軍於芝罘方面、

(二)韓劉兩軍衝突原因、青島市長沈鴻烈、及膠濟鐵路理監理委員等、看破韓之野心、爲避防韓之進出青島計、計劃使彼轉向芝罘方面、煽動劉軍旅長、使之攻擊韓軍、予韓以討劉口實、

劉珍年猶擬決一死戰

【濰縣十九日電通電】十七日午後二時四十分、由濰縣進軍於昌邑之韓復榘、竟頒下總攻擊令、戰線亘八十四英里之長、韓軍以民團軍爲先鋒、開始進擊、劉軍受此突然的攻擊、甚呈狼狽、即汽車及戰車汽車、由芝罘龍口方面、急送主力部隊、戰局逐漸傾於劉軍之不利、惟劉軍決意睹最後之一兵、到底抗戰、濰縣方面居民、觀測韓軍大捷、現呈不穩、

何應欽急電禁戰

【南京十九日電通電】國府軍政部長何應欽鑑於魯省形勢已于日昨至電韓復榘劉珍年兩人、嚴飭極力回避兩軍之衝突

張蔣如默認勢必橫決

【濟南十八日電通電】韓劉上一支隊亦已進抵劉家莊西仁兆之線

韓軍節節進展

【濰縣十九日電通電】韓復榘令第二十二師國良民第二十九師宗編麟、第七十四師喬龍志等混成主力、由濰縣東進、其前敵部隊、已進抵新河、由高密進發之一支隊、亦已通過平度、進抵膠水、又由膠州北

韓派代表赴平謁張釋明

【北平十八日電通電】韓復榘於十八日晨下討伐劉珍年令同時派代表前往北平、面謁張學良、報告取軍事行動之不得已、一方劉珍年致電在平之馬鴻逵、謂既已令前線部隊實行後退、衝突全因誤解、乞國調停云云、韓軍兵力五萬人、劉軍僅不過二萬人、一般觀測、劉軍究難免大敗、

韓不以積極待劉

【青島十九日電通電】據本晨華側接電、在石頭附近之劉韓兩軍大部隊、互相對峙、韓軍不出以積極的、僅民團軍與劉軍演小衝突、劉軍因該地居民之反對、甚形動搖、然韓軍不出積極的行動、一說謂爲中央形勢如何、或有被認爲內亂勃發責任者之虞、故將以絕對優勢之兵力、不戰而臨劉、一說謂爲準備戰鬪、一時呈停頓狀態、然而中央極度憂慮內亂之勃發、爲政治的解決計、或派調停者、青島濟南及膠路沿線、均呈不穩、

劉珍年求平張援救

【天津十九日電通電】劉珍年本日致電張學良、要求救援、謂我軍士氣極旺盛、雖無患敗北、照韓軍行動、頗爲積極的、乞速派援兵云云、

日本北海道水災狀況

【東京十七日電通電】日內務省社會局、派灘尾事務官、當田社會部長、調查北海道水災情形、據兩人已于十七日回京、據其報告、慘狀殊甚、

(一)水災區域、除根定鐵路十勝等之大部外、直令通渡水房屋、達萬一戶以上、

(二)農作物被害、達耕地一成以上、浸水地九萬七千町步、估計一千四百四十四日圓、秋成全道平均爲二分以下、

北海道廳議求設施應急策、然在災區之夏作收穫物殆全廢敗收入之途、今已杜塞其救濟必須全國的援努、決定組織救濟水災會、募集義捐金、

蘇維聯邦對滿承認代償「日俄不可侵條約」
日政府以爲無其必要

【東京十八日聯合電】一般觀測、次日本之承認滿洲國而承認滿洲國者、當爲蘇俄、蓋蘇聯與滿洲國國境相接、有密切的利害關係、並蘇聯迄於今日、對滿洲國保持好意的態度、就中如在蘇聯領土內之海泡、赤塔、伯利、海參崴等數處、容認滿洲國設立領事館、不啻事實上已予以承認、故其承認不難推測茲據可靠消息、蘇聯爲承認滿洲國之代償、似有向日本要求締結日俄不可侵條約之底意、日政府或不久與之正式開始折衝

【又電】日俄不可侵條約、係客歲末日前任外相芳澤、由日內瓦歸國、途次抵俄京時、由蘇聯政府外務人民委員長里德微諾夫所提議、嗣後駐日蘇聯德魯雅諾夫斯基、向日政府正式提議、除兩者稍事交換意見外、迄無何等正式回答、日外務當局堅持無締結此等條約必要之態度、即日俄兩國、均爲非戰條約締約國、且如與他國亦均締結此種條約、不但有反招第三國疑惑之虞、如獨與俄國締結非戰條約、淘爲有害無益、眞可謂爲基於錯誤的觀念、若蘇聯與承認滿洲國之代償、而要求締結日俄不可侵條約、於兩者間無何等關連、而蘇聯承認滿洲國、結局爲蘇聯政府之利益、

蠡縣附近共匪蠢動

北平訊云、河北蠡縣附近、月初發現共匪三百餘人、揭舉赤旗、暴動、經駐博野之騎兵第六旅白鳳翔部一連、與駐保之陳冠羣一營夾擊、業經擊潰、殘匪四散、不久即可肅清、惟當局據報、匪中有前保定二師校學生參加、極爲注意、記者昨向關係方面詢問當時詳況如下、保定附近一帶、邇來共黨甚爲活動、自保定二師案發生後、共黨活動地點、又加以變更、蠡縣遂爲彼等活動地點之一、上月底蠡縣城內外即發現共黨之宣傳品、迄後形勢更不穩、復傳言有暴動之說、縣府據密報、共黨聯合匪衆、確定於縣八月一日暴動、縣府當即派人赴南玉田村提捕、結果捕獲一人、餘見事露、竟提前於七月二十九日聯合吳家辛莊匪衆約百餘名、舉赤旗起事、以南辛田爲大本營、劫掠富戶、斷絕交通、三十日沿王家營齊家莊過河東進、所過富戶粒粟無存、人民被殺害者尤多、匪徒二人竄擾到南辛莊、竟與民團及該村公安分局警察聯成一氣勢益澎漲、當時匪衆已逾三百餘名、搶得槍枝二百餘支、並佔據南辛莊高等小學、是時駐防博野之白鳳翔旅得報、乃派一連、乘匪用飯之際、追至包圍、當時擊斃匪衆二十八名傷數名、俘擄十一名匪損失極重、乃鳥獸散、俟北平當局據報、乃加派陳冠羣一營剿剿殘匪、以期早日完全肅清、探聞匪衆原計劃在蠡縣分日處暴動、而到玉田總集合古樓山之遭村民之迎頭痛擊、結果斃匪一傷一餘全逃、聞斃之匪係匪及小嘛邁西之匪、先向東移沿途燒殺、不料行至榮家營、即之匪以困難未有動作、近日蠡縣附近雖已粗安而完唐等縣之匪尙有來援消息、惟官軍已嚴密防範、當不致成爲問題、此次蠡縣暴動之衆匪、十分之三爲流氓、十分之二爲盜匪、餘爲嗎啡犯學生土棍及小商人之破產者、眞正貧民加入者、十無一二、而其首領除外省派來主要人物外、餘多爲保定二師學生及蠡縣某師範學生云

上海日側紗商協議對滿交易

【上海十八日電通電】滿洲國海關宣言獨立之結果、由本埠輸出滿洲之重要品、如烟草、麥粉、膠皮鞋、洋瓷製品等之工業製品及織類、一律賦課中國輸入稅、而輸出二三成之生產額對于日人有密切關係之綿紗製品、增稅大約五六倍之多較日本內地紡績製品、及其他輸出品、負擔過重、一面由滿洲國輸入中國之重要品、如煤、豆餅、大豆、豆油等、因與中國輸出稅平等、無甚影響、然自九月二十五日以降、中國採用禁止由滿洲國輸入之不法手段、因之在中國之日僑及中外人、均惹起非常恐慌、日僑紡績同業會、關於上述事項、本日(十八日)午後二時、開緊急會議、協議對策、未曾決定、擬於十九日午後一時、再向臨時會議、繼續協議、

韓甫進駐濰縣即索鉅款

【青島十九日電通電】韓復榘于十六日入濰縣、當將軍事會議後、對該地商務總會通告、此次戰鬪、當不辭盡最後之一兵我軍較諸劉軍、槍械子彈、以及民衆信望等、均皆充足、確有勝算、萬一敗退時、不留濰縣、當退至青州戰線、故此際爲慰勞屬下部隊計、須速醵出軍費十萬元云云、商務總會側對之即時手交五萬元、所剩五萬元、現由商會側籌措中、

德不參加軍縮會議
當面發生重大暗礁

【日內瓦十八日聯合電】德法單獨交涉決裂之結果、德國代表通告不參加會議、致軍縮會議幹部會、際此開會伊邇、關于可否將德國缺席開會議論紛爭、意大利蘇俄、向德國表示同情主張幹部會須延期至德國要求軍備均等問題解決以後、法國代表挨里歐首相暨逢克爾陸相、爲出席會議業由巴黎啓程、英國亦發表聲明書、詰問德國態度、因此一般軍縮會議、在開之目前、發生重大暗礁、

日對國聯理事會確乎具有決心

【東京十八日電通電】各國對於日本之承認滿洲國、美國以次、均默然不鳴、此間理事會及總會、當以審議李敦報告書爲中心、果然、則滿洲國之命運、進而向日本前途、投以一種暗影、亦未可知、全世界之注意、集在此點、日本政府除日下歸朝中之出淵駐美大使以次、吉田駐意吉田駐土大使等、探詢聯盟及駐在國之情勢外、應特派赴聯盟總會之松岡洋右氏、連日與外務省、協議對策中、其根本方針、已經決定如下、

(一)滿洲國之獨立、及日本對於滿洲國之承認、與任何條約不相抵觸違反、況本已成舟之今日、縱以五十三比一之表決、絕不可取消或變更、如聯盟强使日本取消其承認之行爲、直是阻止我國主權之發動、絕不可承服、

(二)關於中日紛爭之適用聯盟規約第十五條、從來固持絕對反對之主張、惟因承認之實現、事態固在客歲九月三十日及十二月十日理事會決議適用範圍之外、故對於今秋聯盟總會、擬表示全面的否認、然爲免除與聯盟間發生最惡之結果計、仍派代表參加、

(三)萬一聯盟側以五十三比一之壓力、否認日本承認滿洲國獨立行爲、則撤退代表部、自不待言、脫退聯盟、亦所不辭、如判明其責任全在聯盟側、屆時無所用其躊躇、

一般對於林總裁觀測

【東京十九日電通電】關於林滿鐵總裁之尙未回任、一般觀測、當林就任時、擬將八田副總裁實行更迭、惟遭軍部反對、不果遂來對軍部發生齟齬、外此當離京赴任時、盛大其行不無稍欠謹愼之點、頗言嘖嘖林由是附氣、

岡村抵東京

【東京十九日電通電】携帶日滿議定書赴京之岡村參謀副長、已于十九日晨抵東京、即時往訪內田外相及荒木陸相、

中國對滿關稅方策
取質乎抑取名
此時寧府躊躇不決

【上海十八日電通電】滿洲國認中國爲外國、將對於由中國本土運送之輸入品、賦課關稅、中國對之果取如何態度、頗惹注目、然中國認滿洲國到底爲已國之一部、在不能承認滿洲國獨立國之立場、從而對於由滿洲國輸入品、不能適用國定稅則、徵收關稅、雖然、中國若拘泥名目看過之、則其經濟難免受其大打擊、勢必以何等名義課稅、殊難豫測、又對于由滿洲國內日租界地關東州及滿鐵附屬地之輸入品、果如何處理、此項問題、頗爲棘手、據財政部方面一部分之意見、對于由滿洲國輸入物品、一律賦課國定稅率、他一部分主張謂由滿洲之輸入品中、決定貨名、禁止輸入云云、前途進展、頗堪注目、

議定書抗議書同時遞到國聯

【日內瓦十七日電通電】日政府發送之日滿議定書、及南京政府發送之反對日本承認滿洲國通牒、均于本日同時達到國聯事務局、據國聯當局云、日政府之通牒、當對國聯報告日滿議定書之成立、非以該議定書向聯盟要求註冊云云、至南京政府之通牒、係至總會議長、當由事務局向各聯盟加入國分配、

美在布哇設繫留所珍珠灣頓呈活潑

【檀香山十六日電通電】當此日美關係益傳緊張之際、美國在太平洋作戰上最爲重要根據地之海威夷珍珠灣軍港、似有測量艦之活動、及繫留設備之增設等等、極呈活氣、查此係政府根據既定計劃、以一百二十五萬弗之豫算、發出增設繫留所命令所致、

閩省綏靖訊

福州訊云、駐閩綏靖公署以整頓各地民衆武裝團體、請查戶口、辦理保甲、檢驗民間鎗械等事、爲綏靖進行之要政、前曾函請省政府保安處暨民政廳派員到署、參加討論、茲該兩機關已先後指定林學葉奎璞潘光國等、前往該署報到、該署即於三日令由秘書歐陽英蔡振璋諸議寧可風參謀鍾繼業等四人、盤任斯事、自本(五)日起、將各案提出商酌、規定大略、其第一步係先從整頓民衆武裝團體(即保衛團及民團農團等)着手、而其實施之區域則將以省垣閩侯暨福州屬十縣爲先、次則普及於全省、蔡廷鍇代主任在漳州行署所擬定之綏靖地方添設地方守望隊辦法、昨亦經由省署公佈、着全省各縣縣長負責督促辦理、其大綱如下、(一)各縣地方守望隊爲自衛地方、保護交通、捕拿零星小匪散共而設、(二)各縣之區鎮鄉村凡有壯丁五十名以上者、均應組織守望隊、其名稱即以區鎮鄉村之地名爲區別、例如某縣某區某村守望隊是、(三)各區鎮鄉村之守望隊長即以該地區原有之區鎮鄉村長兼之、(四)縣長應將本縣境內重要各地及交通道路、因地制宜、區分路段、勒碑標明某段至某段之間歸某區某村守望隊(道路兩旁村落均屬之)守望俾有專責、以免推諉、(五)各守望隊應於其區域路段內不分晝夜、分般輪流守望、如遇匪警、即鳴鑼召集隣段守望隊員、協同抵抗、倘遇股匪、立即飛報附近駐軍剿辦、如屬小匪或散兵流氓、應由該守望隊自行捕拿送縣懲辦、(六)各守望隊遇有來往之人形跡可疑者應行嚴查、如確認爲匪嫌疑者、應即送縣辦理、(七)各守望隊如遇附近鄰區地段匪警時、應即齊集堵擊或協剿、如坐視不救者、以通匪罪論、(八)所有來往行旅、如在某守望隊地段內被匪劫掠、應由地段兩旁村民全體負責、分償賠償、(九)各縣長應召集全縣人民會議、及佈告勸石辦理之、(十)各守望隊組織完成、各縣長應將詳細辦法列表繪圖、呈報備查、

李烈鈞等排斥「他力外交」

【南京十八日電通電】李烈鈞等上海派中央委員十六人、表記十七日、向中央政府致諸問書、排斥他力外交、並要求迅速被恢復所謂長期抵抗之實際的處置、

東鄰承認以後
中國各地仍然平穩

十五日本正式承認滿洲國之報、已傳至中國各地、因屬極重大之事件、然因中國政府發出取締命令、故各地頗平穩、雖有一部專講排日者、小有鼓吹、然一般民衆、却無何等反響、今將各地情狀、探錄如左、

上海地方、並無預想之騷動、市內尙平穩如常、中國官憲發令取締後、而有此種平復之現象也、依英文報之觀察、中國一般人空氣、南方人對於滿洲事變、距離較遠、由漸漸冷云云、又中國新聞、僅請責中國政府、謂中國政府之對策如何宜質問東北失地責任者、倘無直接排日的評論、其態度極消極的、並不作向來之怒號、其意志大致已消沉也、其他一般民衆亦無反動之表示、已成問題之中國政府與張學良無能攻擊、現已中止、結局承認滿洲國、不過日沒法子、直傍觀的態度也、

又漢口新聞、雖已大書日滿議定書調印、惟市中尙平穩、

又濟南官民各界、於十五日午後開悉日本承認滿洲國之報並無何等異常空氣之發生、市中因中秋佳節、各界休業、殷繁狀態、直至夜間、至十六日亦安謐如常、並無何等變動云

駐滬美軍又復增防

【上海十九日電通電】本年夏季增添一個大隊之駐滬美陸戰隊、頃又增加七百人、當乘運送船罕大遜號於本日抵滬、於是駐滬美陸戰隊、共計達二千人、

南京除奸團又炸日商

【南京十八日電通電】不顧本埠之嚴重警戒中、本日(十八日)有自稱除奸團之青年、以某藥房販賣日貨爲理由、投以炸彈、一時騷然、幸損害輕微犯人當場被捕、

寧府催促戴于回任

【南京十八日電通電】中南京政府、因目下寧中無一政府責任者、故本日(十八日)電令戴傳賢于右任返寧同時爲勸汪兆銘返寧、派諸仲銘赴杭、

江木翼氏因病逝世

【東京十八日電通電】前鐵道大臣江木翼氏、在赤阪表町私宅調養病體中、本日(十八)午後一時半、病革逝世、享年六十、

寧立法院會議通過勞資爭議處理法

南京訊云、立法院十日上午八時、舉行第二零一次會議、出席委員劉盥訓等三十一人、主席代院長邵元冲、秘書長張維翰討論事項、(一)本院勞工法起草委員會、會同經濟委員會軍事委員會報告、審查修正勞資爭議處理法草案案、決議修正通過、(二)本院勞工法起草委員會、會同經濟委員會報告審查修正工會法、第二十三條條文案、決議修正通過、(三)本院法制委員會會同軍事委員會自治法起草委員會報告、審查修正保衛團法案決、議再何委員羅鼎史尙寬陳肇英黃右昌呂志伊王伯秋劉盥訓審查由呂委員志伊召集、

修正勞資爭議處理法全文如下、

(第一章)總則

(第一條)本法於僱主與工人團體或工人十五人以上、關於僱傭條件之維持或變更、發生爭議時適用之、

(第二條)本法所稱主管行政官署除有特別規定者外、在市爲市政府、在縣爲縣政府、

(第三條)主管行政官署於勞資爭議發生時、經爭議當事人一方、或雙方之聲請、應召集調解委員會調解之、如主管行政官署、認爲有付調解之必要、雖無當事人之聲請時亦同、調解成立時、視同爭議當事人間之契約、如當事人之一方爲工會時、視同爭議當事人間之團體協約、

(第四條)左列各事業發生勞資爭議、其事件經調解而無結果者、應付仲裁委員會仲裁、(一)軍事機關直接經營之軍需製造業、(二)供公衆需要之自來水電燈或煤氣事業、(三)供公衆使用之郵務電報電話鐵路電車航運及公用汽車事業、

(第五條)前條以外之勞資爭議事件調解無結果者、經爭議當事人雙方之聲請、應付仲裁委員會仲裁、但行政官署、因爭議情勢重大、並延長至一月以上、尙未解決、而認爲有付仲裁之必要時、雖無爭議當事人之聲請、亦得將該爭議、交付仲裁委員會仲裁、

(第六條)勞資爭議事件未經調解程序者、不得付仲裁、

(第七條)爭議當事人對於仲裁委員會之裁決、不得聲明不服、前項裁定視同爭議當事人間之契約、如當事人之一方、爲工會時、視同爭議當事人間之團體協約、

第二章 勞資爭議處理之機關

第一節 調解機關

(第八條)勞資爭議之調解、由調解委員會處理之、

(第九條)調解委員會置委員五人或七人、以左列代表組織之、(一)主管行政官署派代表一人或三人、(二)爭議當事人雙方各派代表二人、前項第一款之代表不以主管行政官署之職員爲限、

(第十條)勞資爭議依第三條第一項之規定、應付調解時、其爭議當事人、應於接到主管行政官署之通知後、三日內各自選定或派定代表、並將其代表之姓名住址具報、主管行政官署於認爲有必要時、得將前項期限酌量延長之、逾期未將其代表姓名住址具報者、主管行政官署得依職權代爲指定之、

(第十一條)調解委員會委員人選決定後、主管行政官署從速召集開會、並以主管行政官署所派代表爲主席、但第十三條第一三項規定之調解委員會、以實業部所派代表爲主席、調解委員會已經召集開會而委員拒絕出席致調解無從進行者、以調解不成立論、

(第十二條)調解委員會之主席、得調用各該主管行政官署之職員、辦理紀錄、編案擬稿、及其他一切庶務、

(第十三條)同一勞資爭議事件、該主管行政官署有二個以上者、如各該主管行政官署、在同一省區時第九條第一項第一款之主管行政官署、由省政府指定之、於必要時、第九條第一項第一款之代表、並得由該省政府指派、同一勞資爭議事件、不在同一省區時、第九條第一項第一款之主管行政官署、由實業部指定之前項情形如實業部認爲有必要時、第九條第一項第一款之代表、得由該部指派、

(第二節)仲裁機關

(第十四條)勞資爭議之仲裁、由仲裁委員會處理之、

(第十五條)仲裁委員會置委員五人以左列人員組織之、(一)主管行政官署市縣政府派代表一人、(二)省黨部或該地市縣黨部派代表一人、(三)地方法院派代表一人、(四)與爭議無直接利害關係之勞方及資方代表各一人、

(第十六條)省政府或不屬於省之市政府、於其所轄區域內、每年應命工人團體、及僱主團體各推定堪爲仲裁委員者十五人、至三十人、開列名單、送請核准、遇有仲裁事件、前條第四款之代表、即就此項名單中指定、與爭議無直接利害關係者充之、依前項規定、核准之仲裁委員名單、應呈請實業部備案、

(第十七條)凡曾任調解委員會委員者、不得爲同一事件之仲裁委員、

(未完)

大連市三河町廿七番地

世界珍聞及其他……

金鋼鑽展覽會

最近倫敦曾舉行金鋼鑽展覽會，地點在牛津街陳列之金鋼鑽，値價在金鎊一百萬以上，其中且有不少名貴之鑽石、如曼麗安登納脫之項鍊，爲無價之寶，此次亦公開陳列，使一般人士，均得一視眞相，場中且有發起人奪爾斐奇者，出其二十年來所收集之鑽石、陳列其間，而皆爲新鑽，蓋二十年前，尙未有此種鑽石也，此鑽大受參觀者之贊賞，一般人士均望此次展覽，得以鼓動社會心理，使英人皆產生收買鑽石之嗜好，而一方可使鑽石之價，能日見高漲，蓋以今日之情狀言，鑽石之値價，已不若往年之高貴也，

更有一事，足爲讀者一述者，即會場之內，來賓參觀，入門而後恆至一黑暗無光之室內室之四周，則爲短垣，金鋼鑽石陳列其間，光芒更見明亮，事所必然，另外尙有一室，亦爲陳列鑽石之處，所有鉅價鑽石均置於玻璃碟內，布置方法，極盡藝術思想，顏色光線等配置方法，莫不注意周密，故參觀諸人，都罷出場，心理上必得有一種極深刻之印象，

參觀之人，其初在會場內即可見大部鑽石，惟並非堆置一起，在綫光之下，所有鑽石、閃閃發光，目爲之眩，陳列之鑽石，共分兩起，一爲二三四一顆，一則一一七二顆，其中式樣繁多，不勝枚擧，均爲已經磨琢之鑽石，

會中與曼麗安登納脫之項鍊相同者，有爵意十五之鑽石、亦値鉅價，故參觀者莫不大飽眼福，而場中所有鑽石，値價自在一百萬金磅以上云，

○ ○ ○

安南幼主登基 擬建歐式宮殿

順化電云、安南國王貝戴，十五日在繁縟禮節中登極國王現年十九歲，此『天之驕子』乃五百五十萬人民之統治者，在法國受教育十年，新由法蘭西返國，一般認彼受西洋化甚深，彼將在順化故宮內居住，惟彼擬建設歐式房屋使宮殿現代化，彼青年國王雖歐化甚深，但無意歐化其人民，在彼留法期間隨有安南教師數人，不時喚醒其對於本民族之責任，蓋彼乃中西溝通之君主，彼知何以運用中西雙方之文化，

烈女手及淫徒 管獄員圖姦 警目竟喪命

昆明通訊云、會澤縣城有姊妹花尹德貞尹文煥者，貌娟秀可愛，曾畢業於會澤女校，其父尹宗仁，早已物故，由其嫡母蕭氏，撫育成年，尙未字人平時母女相依爲命，針黹度日而其父原配生有一子，名曰文彬，已授室分居，經商遠出，今年因追討欠債，反被債務人恃勢作奸，誣控於縣政府，女母蕭氏，近乃被押縣府，家中只遺二女看守門戶，痛苦可知，不料有遞管獄員者，覩其二女貌美，欲求爲室，屢次遣媒求婚，未得母許，旋又令朱禁婆親至女處求婚，二女節烈成性，反被搶白而出，遞近乘女母被押，竟約同陳警目至家，作種種威嚇，並諸般調戲纏繞月餘，醜態百出，二女無法應付，只好多方誘慰，望解危急，不料至廢歷六月二十二日夜間十一時，遞復偕陳警目來家，各將二女之手握往，意欲强姦，二女見勢危急只好僞與周旋，婉言不必如此果眞心相愛，何妨脫衣而臥，並勸其先行登床，遞陳信以爲眞，喜極欲狂，當取酒痛飲助興，姐德貞復挽遞先睡，當促其妹前來同宿，旋二女見遞遂各臥一房，即牽妹入房，暗携利刃先殺陳警目，而陳亦携有匕首，彼此互鬥，女雖受傷，仍鼓力擊陳，當女與陳鬥時，遞聞聲有異，即穿衣下床而逃陳被殺後，二女復來殺遞，見已逃出，只好隔門，將陳尸剖爲七段，用大桶盛而藏之，望圖滅跡消禍，次日，遞復率帶法警前來搜尋，初不能得，後因尸有臭味，乃詳細搜尋，方得陳尸，當被居人監審訊時，亦直供因被强姦而殺陳，決不累及他人，昨聞二女母舅蕭鐘樹，並同其妻胡氏亦因此事被捕管押，乃遣專人來省上控云

鄭國有判處死刑

香港最高法庭將謀殺香港著名華僑馮德謙而被告發之新加坡富豪之子、鄭國有，判處死刑，香港向來未有之驚人案件，至此告一結束，鄭之殺馮，據謂係因馮奪其情人電影明星黎明暉之故，殺馮兇手，早已在滬被捕不久亦將開庭，審訊鄭之律師聲明將來向倫敦樞密院上訴，

蓋棺論定西山永眠 效坤母散金遺妾

平訊，張宗昌靈柩，現已運回北平，經家人議決葬於故都西山之麓張之老母，因張之侍妾過多，已每人給金三千元，全體遣散，有不願走者，聽其自便，又訊一般人士，對於張案，多有評論主張，赦囚犯鄭氏者爲多，觀此可知張之一生定評云—

上圖張宗昌遺影—

馮庸有飛機！不窮可以想見

(上圖馮庸)

平訊馮庸江錦濤上訴案開庭前旁聽人滿，旋法警宣布馮庸母已撤回上訴，江錦濤遂率女退謂日內將請法院執行六萬元贍養費之給付，並謂中國私人自備飛機者自馮始，馮且有錢購飛機，不窮可想見何能强賴贍養費，

吻考

我想給『吻』字下一個定義，總是想不出一個適當的來也不知從何處說起才好，我正多寫這篇文字，爲着『吻』的定義的問題難解決的時候，忽然一位十七歲的小妹妹跑進我的書齋，我正刻問她『妹！你能說一說『吻』的定義嗎？』『你依着，你自己的意見，隨便說兩句吧』，她想了半天，她這樣的說，『一個人用他的嘴去接觸他所愛的人或一切物件的任何部分就叫『吻』，她剛說完這句話她又急忙的接着說，不對！不對！我不知道那些『……』我覺得她說的話還有些理由，所以只好暫借她說的那句話來當作『吻』的定義，

Kissing Osculate Sp'ng……都是『吻』的意思，牠的英文名稱很多，其它如唇動作愛的咬合，接吻

說到『吻』的起源，是一件非常有趣的事，最初希臘北方未開化的土人，因爲慕愛寶石而日夜的尋覓寶石，他們都認爲寶石是世界上最可貴重的物品，但是在未獲到寶石的時候，看有別人手中有寶石，他們就唾涎三尺，那兩行白沫從嘴唇邊上流下來，心中非立刻把那顆寶石弄到手不可，所以常常爲爭奪寶石的事件，而與異族發生流血的慘劇，

可是他們若把寶石得到以後，他們的心中不知怎樣的快活起來了，立刻緊緊地抱着那寶石在他們的嘴唇上密密地接觸着，並且很長久的時間的相吻着，這段神話便是希臘史中所謂之接吻的起源，

『吻』的起源的意義就是表現人間尊信的至情，亞非利加的野人對於他們的酋長都行跪地吻足的禮節，這便是證明原始時代注重『吻』的事實了，

現代的種種文明，我們不能不說牠都是原始的發性遺留這種遺留就是代表原始時代的文化，…

『吻』的種類也很多，我來簡單的說說，

A額吻親子之愛是人間最眞摯的愛，做父母的人，吻自己的兒女，多半是吻額的，所以『額吻』便成了父母吻兒女的專用了，

B手吻，社交上男女間或男人，和男人女人和女人都是用用手來表示親愛的意思，前德皇威廉第二『廢帝』他就是一位最愛吻女人手的人，有一次他在皇宮宴會時曾經吻過三百餘位女人的手，造成全世界『手吻』新紀錄，

C足吻，這便是土人的風俗了，土人最尊敬的禮節，是吻足的，

D唇吻這是一種最普通莫過的『吻』了，男女間相愛，這種『吻』是流行的了，

『吻』！『吻』！『吻』！眞是說不淸楚了！還有什麼擁抱接吻長吻，飛吻甜蛋的吻，等這多半是專指男女間所用的，(適用的，必用的)『吻』啊！……

歐洲大戰時，法國巴黎有一位著名的，女伶叫菲亞梨的她爲募集救國義捐金的緣故，她穿着極豪華的服裝，把臉兒修飾極妖的跑到十字街頭去『賣吻』，結果一天之中竟到三萬多法郎，她把募得的全充作救國之用，她自己向大衆表白她對於她『賣吻』的感想說，

『我在我的唇的動作時，我感覺到十分之三是愛情，十分之二是浪漫主義觀，其餘的十分之五便是英雄主義觀了，』

她這種『賣吻』是有價値的，同時也是有意義的，比較一般爲着生活問題的賣淫婦的『賣吻』當然是不可同日語的！我眞要爲賣淫婦的『賣吻』可笑而可憐！拿神聖的『吻』去別換人的金錢誰說不難堪呢？

『吻』的價値是無限的牠須要用種種的技巧去把她的形式表現出來，所以有人說接吻是一種藝術的表現，這話似乎也有些道理，

『吻』是一件最可寶貴的東西我們青年們，切切不要把牠忽視了！貞實的意中才可以找到甜美的『吻』『吻』啊！牠是我們人格一部分呵！自己的『吻』不要輕易的獻送給人家，人家的『吻』也不能輕易接受，我們要負責任的把『吻』獻送給我們的意中人，同時我們要負責任的

授我們可人兒給我們的『吻』！

美國代維斯博士，最近高談其學說，什麼『接吻進化論等』把迎代第六種感覺的興味，更濃厚加起的增來了！他說，『吻』可以代表人們的生命，吻的表現全爲一種純感情純眞實的動作，』他這樣一提倡，全美的男女學生均受其影響，於是新的近代風的性的表現，飛躍的發展起來了，男女學生間遂有什麼，『友愛結婚』『浮化藝術』，『吻的美化運動』諸桃色的聯盟組織產生，專門研究純式的愛爲目的，

關於『吻』的選拉雜寫就要使人厭煩了，好，有機會談吧，

高仁山恤父

南京電云、財政部以江蘇籍烈士高仁山遺族卹金、原由高妻陶曾穀女士領取，現因陶女士已於今年夏改嫁蔣夢麟氏，八日特咨江蘇省政府，關於高仁山烈士卹金一節，今後改由高仁山之父領取，以作補助高仁山子弟升學之資，再不准交由陶曾穀領取云云，

火柴大王身後遺物 竟爾價値連城

瑞典京城電云、火柴大王克魯格身後遺物，在此處克氏生前寓所內拍賣，購者極爲踴躍，爭出重價，毫不吝惜，卽尋常咖啡壺若有謂克氏生前嘗夜半親手以此製咖啡自飲者，人人爭欲得之，結果拍賣之價，遠出此壺原價二十餘倍，卽一普通銅質烟灰盤，亦售得八十克魯納(今幣名，床罩竟獲價三百克魯納，其他可知，而購者尙如痴如狂，以先得爲榮，是誠拍賣界前所未聞之事、而亦莫知其所以然也，

西班牙之新婚律

馬德里地函云，最近西班牙司法院決議，凡以後男女結婚，必須要在正式的法院前舉行，才得登記爲合法的夫婦，至於要否仍在教堂內舉行，這邊可隨願了，不過政府也不限定僅是合法的夫婦和子女，才可到政府裡去登記，就是非法的夫婦和子女，只要報告確實，政府也允許登記的，現在政府對於非法的兒童，在各方面，都和合法的兒童一樣能享受同等的權利，

奇工人 一生不息

美國俄亥奧州諸烏特地方有一個工人，名叫威爾遜，今年七十九歲他從十三歲爲人做工起到現在，足足有了六十六年的時間，在這六十年內，無論是星期日，或是休假日，他總照常地工作，簡直從沒有一天息過，所以有人把他拿常人每年工作時間三百日來計算，他已經做了二萬四千零九十天，合常人做八十年的工作這比他年齡還要大一年眞是難能！

藝苑

火腿與猪肉(續)

終於替我想出了一個解決的辦法。他係陳是、『初生小猪數隻用奶媽一名，將本所出品牛乳用器灌入小猪口中，稍長，能自食時，則將牛乳傾入桶內，聽其自食，並雇夫役二名，專司小猪沐浴。大小便。刷牙，以及一切應淸潔的職務，最重要的是勿令小猪之嘴稍與猪便接觸，飼牛乳兩月後，可加飼米飯，但仍以牛乳爲主要食品，養至八個月，特選淸潔屠夫，用消毒刀具宰殺，除鮮食外，可先期請一金華技師來此醃製『火肉』以備日常食用，夫如是，則不潔之害可以無慮，而鈞座肉之苦悶，可以長期解決矣，』這一個既熱心而又完備的計劃，我當然很滿意，而C所長更盡其力之所能及，實行此計劃，去年的初夏，我們的計劃開始了，最初養小猪十頭，兩個月內死了五頭，第四個月，又死了一頭第六個月，已發育完全力大、無比。有一次，四猪同時便溺兩名夫役，約束無方，有兩頭猪以極迅速的動作，發揮牠的本能，自食其糞，祗好將這兩頭自甘下流的不識抬擧的畜生棄去，僅剩的兩頭，陽歷年終時宰了一頭，陰歷年終又宰了一頭，鮮肉肥美，是不用說了，令人煩惱的，是那位金華技師，請來好不容易！旅費薪水等費雖只花了二百餘元，但，倘不是H委H員以同鄉的推誼，打了五六張急電，還不肯來呢說來好笑，在要宰的前兩夜，我簡直是寢不安枕，

(未完)

初秋的衛生

遇涼食慾偏旺 易招腸胃疾病

對於加答兒症新調理法

秋風一來。食慾遂加。是著中疲憊之身體各機關。從此大加活力之所致。在此時期。治療

疾病

並謀增進健康。尤爲適合。惟事不免利害相伴。一有所誤。恐如此時期。反成誘病之機會。故須保腸胃之壯健。以暢榮養。回復身體之健康。一面養成不爲惡疫風邪所侵犯之體質。尤爲緊要。

秋季之腸胃障害。多由過食而起。蓋於初秋。腸胃機能。尙未十分恢復。而食慾偏進。易患

過食

尤須小心。或兼用適當消化劑。以助食物之消化。同爲豫防之一法。

腸胃病中。以腸胃加答兒最爲繁多。其症狀。疼痛。繼以嘔吐或瀉痢爲常。此時妄用瀉痢。殊宜戒忌。不如用蓖麻油將腸胃之內容。掃除一空。再行斷食。略經過一晝夜。使腸胃休養。而後始取米汁。旋用粥類。視腸胃恢復。漸次進以平常食物。是爲妥善之調理法。若此時服用『錠劑若素』則尤有精美之効果。卽瀉痢得以停息。腸胃亦恢復其機能。藉助消化。

腸胃

不至大事而痊愈。『若素』之對於各症。極有成效。早爲專門醫家所共認。各地人小病院。亦爭相使用。尤其在日本方面『若素』之利用。日益推廣。殆有江河之勢。最近接到該國消息。卽千葉縣有一養雞家。將『若素』用於病鷄。確見神効。發表於養鷄雜誌。據其實驗。該人所飼雛鷄。初有九十。遠患腸胃病。或起便秘。或起下痢。陸續而斃。僅僅四五日間。死者三十餘。該養主一時以爲或致全滅。亦未可知。因偶然想到隣家獸醫。曾以『若素』使用於狗病。收其奇功之實例。卽將『若素』作粉。給與衆雞。果然病雞頓起而有生氣。經過五六日後。下痢完全停止。遂後日益肥健。及至第二十日許。竟能衛破標準體量。『若素』對於生物之生活機能。直接作用。化弱爲强。奏功之偉大。可資明白。

朝夕奇涼的時令 豫防風邪的新法

全年之中。氣候變遷之速。莫如夏秋之交爲甚。晝如昨日汗衫尙覺炎暑。今夕遽冷。不得不加上衣服。是此間時令之特徵。初入秋令。晝間與朝晚之

溫度

相差尤甚。故夜寢易受風邪。或起腹疾。均宜小心。

豫防風邪。人多消極。以暖衣避寒爲宜。然最近醫學家倡導抵抗豫防法。卽多浴寒氣。鍛鍊皮膚。是所以寒天裸體運動及日光浴等。漸成流行。職此故耳。惟此項方法。在健康者始能收効。然於

虛弱

之人。不可期望。

下痢與便秘

下痢與便秘。因其症候相反。故所投之藥。非有反對之作用不可…此說如以從來之化學藥劑爲限。固屬當然。惟根本考察。下痢與便秘。均由於腸之機能失常而起。不啻火車脫軌。一則右倒。他則左倒。如有使腸之機能歸於正常之藥劑。則以一藥能調治下痢與便秘。實爲方便。

幸而此項靈藥。頃爲日本澤村博士所發見。頗具治療腸胃病界之興味中。藥名爲『若素』卽用之腸胃加答兒。能治下痢。用之便秘。卽能軟便。實爲腸胃病者之一大救星。

幸有『錠劑若素』。與裸體運動及日光浴具同樣之効力。可免風邪。

推原其故。此藥之中。除含維他命第四。卽因日光紫外線之作用。在體內發生者外。並含賦活身體之細胞。能使全身抵抗力激增之貴重成分。因服用此。除腸胃頓有精神外。皮膚亦同時結實。善能發揮其調節寒熱之作用。至此風邪遂無隙可侵。

如上所述。在廣汎之『若素』効力中。僅舉其枝葉之一端。柔弱多病的人。服用此藥。應有之厚賚。不可限量。

購買『若素』者須知

『若素』現由富有資力之三井洋行。向滿洲國及中國各地著名大藥店。開始批發售賣。以廣招徠。各地人士。如就近不能購到此藥時。可致函各地方三井洋行支店。隨時購買。縱僅購一瓶。該行亦必加意包裝寄上。對於郵送負完全責任。蓋三井洋行。鑑於『若素』既具偉大的効力。爲謀愛用『若素』者便利計。特意出此犧牲的創擧。是以藥價極其低廉。只須費一元六角金票。便可服用一個月之久。殆非他藥所可比……

—(記者附識)

再者。三井洋行各地支店如下。上海四川路三井洋行上海支店。漢口大平街漢口支店。北平東單牌樓總布胡同北平支店。天津日本租界天津支店。長春室町四丁目長春支店。奉天郵便局私書函第四二號奉天支店。哈爾濱水道街哈爾濱支店。大連市山縣通大連支店。靑島堂邑路靑島支店。

此外大連市浪速町日本賣藥株式會社支店。認定爲販賣若素之滿洲代理店。其他各地大藥房。亦均有出售。

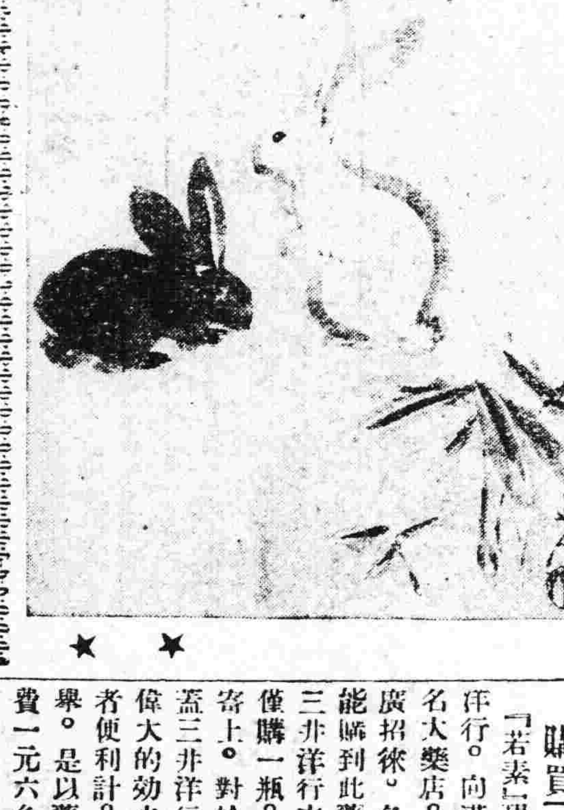

母親之手記

兩月醫藥難効之病兒 日瀉十幾次綠便粘便

僅以一週痊癒

(王周桂香)

小兒素身康健。爲人所稱羨。詎於本年五月中。一日忽然下利。瀉出如水。日十五六次。驚愕之下。即延醫診視。判定急性腸加答兒。嗣後專賴醫藥。竭力調養。惟綠便。粘便。毫不停息。與吃奶同時腸鳴。瀉下如注。雖經兩月餘。病勢仍一進一退。幼子面白肌瘦。實不忍看。一日。醫師亦發慮。以爲非施洗腸不可。乃勸一試。

—★—

返家後告知此旨。丈夫默想良久。竟答與其洗腸、不如購給『錠劑若素』。此藥必定有効。乃從命購到一瓶。以奶溶解給之。

丈夫一言偶中。服藥至第二日。久便之綠糞。竟變黃色。由此得力。繼續給服。第七日即見佳便。與常人無異。至此。家人對於『若素』之信仰。愈出愈堅。竟續購一大瓶。容量三個月分者。共同服用。

—★—

適聞友人。因其子患腸疾苦惱。即勸試服『若素』。亦立見功效。歡喜異常。請予代謝。茲特除報告得『若素』之經驗外。謹此道謝。

三那星

肺病患者之肺臟

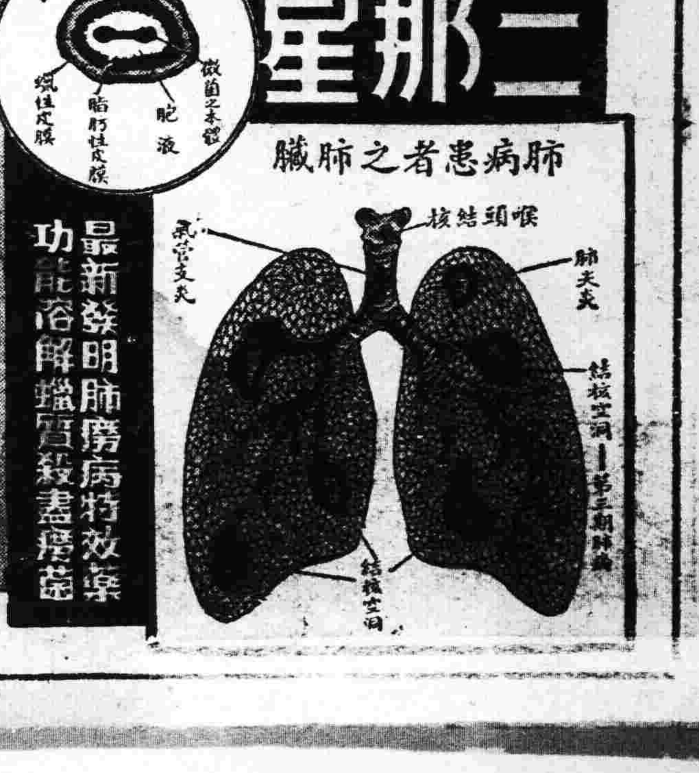

最新發明肺癆病特效藥 功能溶解臘質殺盡癆菌

肺癆病特效藥『三那星』出世

◎從前死於肺癆的都是寃枉死！

◎目前正患肺癆的都可以不死！

○三那星治一二期肺癆病——有藥到病除之功

○三那星治第三期肺癆病——有起死回生之力

○數千年來名醫不能解決的難症——有了解決

○數千年來名醫嘆爲無藥的重症——有了救星

肺癆病不難治……難在不能攻破肺癆菌之臟腑保障及結節抵禦！

三那星非奇藥……其在可以攻破肺癆菌之臟腑保障及結節武裝！

肺癆病係由於肺癆菌之作祟、此一入人體、所到之處、便成結節、致斷血行之路、且能分泌一種抗毒性臘質、以防禦一切外來藥力之侵入、故極難治療、三那星功能溶解肺癆菌之抗酸性臘質、使藥力直達患部而殺盡癆菌、故論一二三期肺癆、均能於短期內克奏奇功！

奉送『最新肺病療養指導書』『三那星實驗報告書』函索立即寄贈

上海仁記路三十五號美商愛世開洋行獨家經理

奉天 十一緯路 七十三號 美商愛世開洋行(2)

哈爾濱 道外正陽 四道街口 美商愛世開洋行

新貨運到

每瓶售上海大洋十元 各埠藥房均有出售

本行倉庫燬於滬變、來原不繼斷貨多時、惟愛護肺癆病家便於索閱療養指導書起見雖廣告照常刊登、無從購買、爲憾、現在德嚴新貨運到、請向就地各藥房購服爲荷

感謝眼科聖藥(琥珀光明丸)

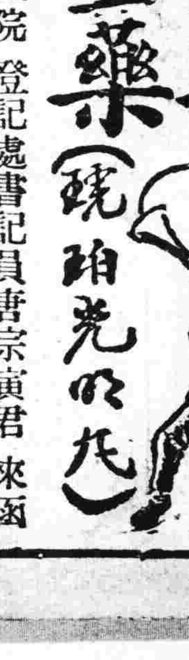

前瀋陽地方法院 登記處書記員唐宗寅君 來函云英美大藥房大鑒 敬謝者。敝人於去春偶患目疾初起不甚爲意 漸至雲翳遮晴 視物不明且觸怒時發 因火卽犯歷經中西醫治迄未見效 終日憂悶不堪其苦 因閱報章 載有貴藥房自製內服眼科聖藥琥珀光明丸 專治男女老幼 遠年近日一切雲朦翳障 暴發火眼等症 閱悉之下不勝欣喜 隨至貴藥房購買一盒 試服六日果然見效連服數盒目疾若失 而翳障盡去 光明復原矣斯誠不愧眼科聖藥 敝人感佩之餘 敬申數語以鳴謝忱

○謹將定價開列於後琥珀光明丸六日用量現大洋一元 用二日者四角

○總售處奉天大西城門外電車站英美藥房

奉山鐵路管理局啓事

爲聲明事 茲有營口永世街商號正興源保得王慶恩承租本路營口葦塘地畝拖欠租金現大洋九百二十三元八角三分 至前民國二十年十月二十日 交淸承還保條一紙於事變遺失此項保條無論落於國內國外任何人之手一律作廢特此登報聲明

全權府及司令部 遷京準備頓進行

駐滿日本全權府及關東軍司令部移京準備、自承認手續完竣後、頗呈急速進行、大約于九月下旬至十月上旬間、實行遷移、此時新京市面頗呈活潑云、

電飭王殿忠 派兵剿匪

當局現查海城各地匪首棄天自設司令部、帶領胡匪數千名到處捐掠、若不設法剿除、恐致勦患無窮、特於十七日電飭王殿忠旅長、赶速酌派馬步軍隊、馳往痛剿、藉資早日彈平以安地面云、

輝南縣報告 匪災狀況

省公署現據輝南縣長高振武報稱、該縣前被刀匪攻陷、焚燬縣署、當時未能詳查報告、現在刀匪業已潰退、曾飭警務局長遲永春、自衛團長任延言、維持治安、一面派調查員王作舟詳細調查、開放看守所犯人四十名、滿城放火、並將縣署佔用後焚燬、所有物品、亦均被搗毀、損失實數、現正核算中、日內繕報、請爲備案查核云、

東隣兒童使節 已由東京出發

【東京十九日聯合電】日全國聯合小學校教員會及東京日日大阪每日新聞主辦之訪滿學童一行十五人于十九日午前九時、由視察代表上沼九之乘田村訓導等率領、往訪齋藤首相於官邸、陳述訪滿出發之應酬詞、首相對之致激勵辭、已而歷訪外陸拓文部相、由拓文兩相受使節、旋訪永田市長、午後一時、出席國教育會館之東京市兒童代表歡迎會、旋赴二重橋遙禮宮城後、于午后三時五十五分、受盛大歡迎中、乘車離京、就訪滿之途、該一行途中、當在橫濱下車、出席該市之歡迎會、

山海關分關 本月二十五日成立

據關係方面消息、關于營口分關、已決定現在山海關設立、業經派員前往籌備一切、定于本月二十五日成立云、

飭各路增添 軍警護路

當局因各地大幫胡匪迭起、毀壞鐵路、情事頻仍、雖經軍警竭力剿捕、終未清除、現因保護旅客安全、便利交通起見、通飭各鐵路、一律增添護路軍警、分配各站、如不足時、可請就近駐軍補助云、

興隆甸匪團 向西敗潰

日前竄抵興隆甸地帶之匪團並紅槍會匪等、自盤踞該地後燒殺搶掠、無所不爲、不意爲日本軍隊所偵悉、乃出而會同附近之警團、合力擊剿、匪團均行潰散逃逸、現聞剿匪隊、爲劃清醜類起見、積極追剿、匪部已在巨流河地方過渡、向西逃竄中云、

梨樹教員 獎懲錄

奉天教育廳、現據梨樹縣督學唐英麟四次來電報告、查該縣學校六處、合二十二級、查學董李秉文、王殿嶺、校長賀有富熱心學務、服務勤慎、均堪嘉許、教員陳景奇、高喜榮王學喆、張書森、曾廣文等教法稍差成績欠佳、聶英用、孫柱新等欠課不請假法、均應分別申斥撤換云、

駐劄海蘭泡領事 賽鴻墀過奉赴任

賽氏于十八日午後一時半、由京抵旋奉於三時半、轉乘安奉車取道朝鮮、海參崴赴任、左即賽領事、右爲副領事吉津淸、

警憲保 協查旅店

在事變前、省城各旅店、由警察憲兵協查、現僅由警察抽查、當局爲愼重起見、飭由憲兵隊、警察、保安隊等派員協查、自十八日起實行云、

奉山路員 頒給懷表 行車狀況良好

奉山鐵路局、爲謀一全綫之時間準確起見、特定製懷表若干只、於十九日頒發各乘務運轉車侽帶、以資遵守規定之行車時刻云、又該路沿綫盤踞之匪帮、近經該路各站加緊戒備及擊剿之結果、匪團業均歛跡、致使日來該路行車異常穩妥、而日來往返之乘客亦漸衆多云、

張家義勇軍 索要欠餉

張學良部下之義勇軍、積欠軍餉、數月不發、窘迫萬分、故援滿各地義勇軍、互相聯絡派遣代表赴平、面謁張學良、報告工作、並索要欠餉、謂如再不發枚、只得完全解散、各謀生路云、

各學校補行放假

昨十八日爲新國開國紀念之期、各學校多往各地遊行、日値星期日、持由教育廳規定、通知各中小學校、於十九日補假一日、以資休息云、

籌募吉黑奉 水災捐啓

水旱偏災、何國蔑有、救災恤鄰、自古已然、誠以天降厥凶、非人力所能禦、而蕩析漂流以後、死者無論矣、生者之飢寒交迫、决非各個人之能力所可生存、必須藉未飢未溺者、抱人類互助之同情、與夫慈善團体之救濟、乃能拯其危而甦其生、本年吉黑兩省及我奉洮遼等處之水災、其慘酷狀況、散見於報紙者、凡屬圓顱方趾之倫、孰不怵然而動於其中、救濟之術、誠有不容或緩者、茲經奉天市水災救濟委員會議决辦法、本報遂遵照該决議案、發起籌募賑捐、雖現今社會、同處於不景氣之中、然倘有衣可衣、有食可食、試瞑想災民之慘況、决不致視同秦越、此亦人類自然之良知、爰是大聲疾呼、廣爲勸募、一切章程、悉遵委員會簡章辦理、如有願繳捐欵於本報社者、本報社亦可代收轉解、惟望 仁人君子、迅速輸將、俾災民得早登衽席、共慶來蘇、當仁不讓、自然集腋成裘、見義勇爲、庶幾衆擎易舉、是爲啓、

盛京時報社

大刀匪賊團仍 窺視撫順縣城

頃據消息、撫順縣城附郭之匪賊、因迄未肅靖、致該地匪幫屢有思襲擊縣城之舉、據十九日上午十一時許、本城關係方面消息、已接得報告、距撫順城北之會元堡、佟家坟等村屯、現仍有大刀匪三百餘、會同散居之胡匪三百餘、盤踞該村地帶、已由奉天保安第二大隊一部、會同該地民團擊剿中、又該縣之警察隊等、現正由新任該縣警務局長並大隊長等積極招收編制中云、

雙城匪氛掃清 列車運行無復危險

東鐵南部綫双城堡、於十五日午後八時許、被兵匪約一千名攻擊、該地守備之吉林軍、因衆寡不敵、侵入車站、十六日晨、由日軍佐藤部隊及谷口大佐指揮之部隊、協力對於該地西北方之賊匪加以攻擊、匪向西方退走、因此車站及運行列車、毫無阻碍云、

市署管理寺廟產

奉天市長閻傳紱、以市內非私有之寺廟、其產業應由本署管理、乃飭行政教育、兩處核擬辦法、聞已擬定由該兩處分掌、業飭各寺廟遵照、嗣後應辦事宜、須呈市政公署辦理云、

高法院令各縣 認眞整頓監獄

奉天高等法院院長于宗海、現以司法部、關于對外司法裁判權、刻正籌備收回、因此各地監獄、實有事先整頓之必要、而作將來收回準備、是以昨特通知各縣司法機關、對于所屬監獄、經認眞整頓、而資達到改善之目的云、

遼突兩縣 請緝逃警

奉天省公署、頃據遼陽、突泉兩縣先後呈稱、請通緝逃警計(一)遼陽第四區分局二等警士馮顯青、年四十五歲、(二)突泉、差遣隊副隊長郭殿起、年三十五歲、馬警楊鶴林、年二十六歲、該署據請、即抄同人相表、于日昨通令各屬一體協緝、務獲解究、仍俟候免云

前任吉林省長 魁星階溘逝

前吉林省長魁星階、退隱林泉、優遊杖履、近年雖年逾古稀、而精神矍鑠、詎意偶染風寒、竟于本月八日戌刻逝世、按氏服官三省、垂四十餘年、因不喜奔競、從無赫赫之名、而政績斐然、則每爲知者所樂道、生平篤於孝友、任俠、道貌懍懍、喜施、對於貧苦無告之士、無不竭力資助、耆老碩德、鄉人彌仰重之、氏與王晉卿、徐敬一、商雲汀、及已故李東園均爲道義之交、今夏歸自北平、特晉謁執政于新京、蒙召見賜坐、溫慰有加、氏在奉天辦事長官任內、脅懷故主、支撐殘局、當時陵地之倖免權勢侵擾者、皆氏力阻護之功、氏爲官廉潔自持、故其身後蕭條、喪費賴于籌措、一般聞者咸爲欷歔不置云、

路警包運烟土 總局查悉派員破獲

奉山鐵路局、因偵悉興隆甸車站之路警分所警長答、有包運錦州烟土運往奉天情事、當於十七日派由路警處督察員二名、帶同路警六名、前赴該地偵查結果、當在警長王吏之家中搜出烟土一百零一包、約七千餘兩、警長及路警三名即時畏罪潛逃、僅由督察員等捕獲該站路警二人、於十八日午後三時許搭乘奉山路之一四次客貨車、連同烟土人犯一併押解來奉、現已呈報局長、及將路警二名、交由看守所拘押待訊中云、

瀋錦模範縣 下月實行

關于瀋陽、錦縣兩模範縣、計劃已誌前報、玆據關係方面消息、該兩縣業奉省當局之命、刻正開始籌備中、傳定由下月內實行、該模範之組織、或有所變更云、

海拉爾不穩 形勢堪憂

【齊齊哈爾當通電】最近海拉爾又告不穩、惟因通信杜絕、眞相一時不明、至十六日夜、由據該地避難之日僑五人抵齊略談、駐海蘇炳文旅長、態度逐漸曖昧、不發兵餉、威令掃地、十四日即下滿洲國旗、一部兵士、發生搶奪、有兵變之虞、避難者殊多、惟因鐵路不通、每日限定五人、允許乘車、現在旅居該地日鮮僑雖有二十餘人、然一時不能避難、甚堪憂慮、

五小請准修理房屋

小西關省立第五小學校、現因房屋年久失修、恐有塌之虞、由該校蕭校長、具呈教育廳、請撥欵修理、當經指令照准、定于三二日內、即行開工、至該學校學生、暫移小西邊門外三經路北口、第二小學校樓上照常上課云、

特十局長 將更調

皇姑屯瀋陽縣特區第十分局長業經警務局委任原第六署署員李永垣代理各節、已誌本報、警務廳頃以該地職責重要、業經派委該督察員吳文閣接充、該員奉委後、定日內前往視事云、

廣播無線 RADIO

奉天放送局(ZILY) 波長三三三米突

二十日午後四時起

一、唱盤

一、行市 商業通信社

一、演說 紀念九一八後的希望 市政公署馬鴻彬

一、演說 關武藤全權在旅順之應酬辭 協和會安群

一、演藝 大鼓 長板坡 朱四喜

一、氣象 奉天觀測所

一、新聞 遼寧通信社

瀋水小新聞

一少婦輕生一

大東關頭道溝住戶方姓次媳劉氏、近因與婆母意見不合、於十七日下午、乘其婆母外出之際、乃購鴉片少許吞服、迨其婆母歸來、毒已散漫、救之不及、當即氣絕、該少婦可謂心地太狹云、

一一幕武劇一

大西關營房胡同、前憲兵營門前、停有洋車數輛、內有車夫王某、因與同業張某謔笑、頗不好聽、致觸張某之怒、二人互毆、扭作一團、王某頭部稍有微傷、嗣經其他車夫拉開將張某勸走、一場武劇、始得閉幕云、

一大車肇事一

城北二台子村王某、向以花輪車往返城鄉拉脚、藉資生活、於十七下午、空車回歸、馳行至大北關下頭、一時不愼、致將李姓幼童撞倒、輒傷胳膊、後經人得信、將車夫扭往分所核辦云、

一丟失靑騾一

小東邊門外大橋、住戶柳子祥院內、拴有六歲口靑騾子一匹、於十八日下午、被人竊去、遍找無踪、遂赴該分所報告、代爲査找云、

一行人被刼一

十九日上午九時餘、大東邊門外、滂江街住戶富成奉、赴城東楊官屯辦事、行抵渾河沿被匪人劫去衣服等物、不敢前行、後即回歸云、

一兩案俱發一

大南關東二道胡子胡同、住戶范揚名、於十七日上午、有三分署巡警五人、闖入屋內、搜得子彈及烟具等物、當將范某送往分署法辦云、

一解送胡匪一

瀋陽縣東一區巡警、前在境內拿獲匪人一名、並得手槍一枝、於十八日派警多名、押送來城、交警局究詢云、

一買賍被拿一

十八日上午九時、小東關下頭柴草市、有破爛攤小販關某、買得賊賍甚多、當被巡警拿獲送往分署究辦云、

一黑夜失盜一

大北關財神廟胡同、住戶吳國富、於十八日夜十二時、忽有樑上君子潛入、乘家人睡熟之際、竊去衣服首飾等物、次晨家人始知失盜、遂報警察分所代爲查找云、

天氣豫報

自十九日午前五時至二十日午前五時

南部(大連) 南東風 曇將驟雨

中部(奉天) 南東風 曇將驟雨

北部(長春) 南東風 曇將驟雨

天氣概況及豫想

高氣壓仍掩樺太附近、其一端延及朝鮮北部、低氣壓在北滿洮南附近、黃河下游、及日八丈島與小笠原諸島間海洋上、天氣除日本四國九州及中國等地晴外、其他各地曇、天津附近降雨、北滿洲及黃河下游之兩低氣壓均有停滯傾向、故滿洲附近天氣、明日(二十日)當仍然呈曇、

皇宮開工修理

奉天故宮辦事處、現以皇宮內外破壞之處甚多、特請准執政、招工修理、現已開工、泥瓦木工、及油匠、共有數十名凡十王亭、暨東西兩轅門、均行修理云、

各机關設 功過簿

省長臧奉久、以各機關向無考查職員功過辦法、乃飭各機關設置功過簿、職員之有功過、咸爲登記、俾月終加以考核、予以懲獎云、

警廳禁警察 在外食宿

瀋陽警察廳以省垣防務重要未便再任警察在外食宿、影響防務懈弛、乃通令各署轉飭警察、嗣後禁止在外食宿、以重勤務云、

流彈擊傷女生

【農安】南街某姓女、年十六七、肄業於本邑女校、月之十日放午學回家用飯、行抵自家門首、不知由何處飛來流彈竟中女腹、血流如注、花容慘淡、登時倒地、女父兄均外出未歸、經其母一面將女抬送醫院治療、一面報警南門警察分所、速爲嚴緝兇犯、越日已獲兇犯、有謂其係自衛團丁、當即送縣究辦、惟女傷甚重、有無性命危險、誠難逆料云、

朱局長 注重學務

【開原】教育局長朱子淸、自任職以來、對於全縣教育、力加整頓、一切應興應革之事著着進行、現因開學已及一月、朱局長對於各校學額之增減、授之優劣、以及種種學務進行、不派員詳加調查並親自考核故開原教育、頗見起色云、

五區慘遭匪患

【開原】城西五區慶雲堡八寶屯一帶、於日前突來胡匪四五百名、適警察隊第五六兩中隊在該地駐防、雙方交戰、胡匪迄未退却、警察隊乃陸續返城、警衛城防、該胡匪等更大肆威虐、將居民房舍、一一焚燒、人民之騾馬物品、蕩然無存、難民陸續來城、今聆兩日在街中租房者、益較增多云、

特產物 發送量數

【孫家台】開原驛八月中發送各地特產物、共計二萬〇五百四十二噸、去年同月之發送特產物、共計三萬四千六百二十二噸九分、今年比較去年、發送減少一萬四千餘噸、玆將各種特產物分別列後、

大豆一一、六三三、三〇

高粱四、八二九、四〇

包米二、〇四〇、四〇

粟三〇二、〇〇

大米五一三、一〇

其他二一四、五〇

共計二萬〇五百四十二噸七分

疑似虎疫 患者一名

【孫家台】本驛衞胣大街四十七番地鮮民避難收容所內有金某、年四十五歲、于十四日午後四時死去、同日三時三十分、該收容所內洪孫氏、年六十四歲、亦因急病而死、洪孫氏在十日前、發生吐瀉之症、經消防隊衞生科檢査結果、疑似虎疫、當將該街遮斷行人、嚴重消毒、免受蔓延之害云、

新粮上市調查

【孫家台】最近調査開原附近農產物、本年氣候調和、比較往年爲佳、目下已着手割收新糧上市、頗爲良好、比較去年上市、約早十六天、今將九月七日至十一日、計上市石數目於下、大豆四一二、七二、高粱四八一六、包米一二九、五九、稻子一、〇三、米一四〇一、共計六百〇五石五斗一升、

官商發放節獎

【西安】縣長戴蓮溪、商會長王廷陞二氏、以今歲之中秋節、較之往年不同、金川、輝南各縣、完全遭匪蹂躪、就近之東豐縣、亦成爲匪人之逋逃藪、惟西安地方雖有一二人甘心作亂、但全縣境尙稱安謐、刻屆中秋節、瀏其保衞秩序安寧之功、則爲軍警擁用命之所致、戴縣長獎勵各隊、如東邊保安司令部、衞隊第二營全營、縣警務步騎砲各中隊、游擊隊、商團、廂城自衞團、商民團砲隊、警察長警等、共需大洋六百元、西安縣商會獎給衞隊二營全營、肥猪十口、白麵三十袋、粳米四石、燒酒四百斤、獎給各種水菓約在六七百斤、獎給警務方面者、肥猪六口、白麵二十袋、燒酒二百斤、商團團丁每名大洋一元、三個隊長各給大洋十元、以上錢物均於十四日發放云、

岳隊長身後蕭條

【西安】本縣第二區自衞團分隊長岳海山、於本月初七八日在遼河掌、轉心湖等屯擊匪、因奮不顧身、致被匪害、其家中只遺一妻、尙在中年、不但子女全無、而且家徒壁立、該隊長在生前時、充差盡職、與匪爲仇、殆其死後、而匪賊迭次尋之報復、於月十三日晚岳故隊長之妻、皆避城、除向戴長面訴此種苦况外、並請發恤金以資遺仇生活云、

商農會 奉令掘壕

【西安】縣公署奉東邊保安司令令開、大致因東豐等縣被匪擾害、其西安尙在安全、對於防禦方面物特別設備、以期有備無患、仰于令到日督飭商、農、兩會抽撥、民夫、會同警務局、將關城各要隘處、掘壕築壘、趕日興修、並將工作情形具報等情、戴蓮溪縣長奉令後、於月十日即令商農各兩會抽夫、實行辦理、商會長王廷陞往新京會議未回、經該會常務委員、韓煥章、農會長倪晉枕、孫家麟、齊集會同警務各分所長警等、民夫五百人、實行掘壕、闊約定丈尺寸爲、高八尺、寬八尺、掘出之土、作爲守壕者之防守障碍、以備有警時、用以射擊云、

業已籌備擊剿胡匪云、

縣境股匪 被擊退

【西安】縣公署於月九日經東路第二區遼河掌、轉心湖等處警團報告、謂從東豐縣境竄來大股胡匪、雖無槍枝、十之八九以木桿扎槍、詐稱刀槍等匪、不但搶掠、兩且燒殺、戴蓮溪縣長即令警務各隊、第一二區之自衞團前往擊剿、勿使滋蔓、警務隊長蔡榮久、一區自衞團區隊長程義豐等、奮勇擊剿、斬獲刀槍匪首李逢春等四名、大獲勝力云、

區村均知自衞

【西安】縣境自入夏以來、東區及東南等區、因受東豐縣之影響、地方大受蹂躪、而人民亦飽受、殺、燒、淫、掠、等慘禍、前經戴縣長三令五申飭令各區人民辦理自衞、無爲一般愚氓、以禍未及己、故對於操辦大團十九敗衍故事、迨至第三區幾成匪化後、農民所受損失不可以數計、即最早與匪人有往來之人、亦得不償失、遂來各區村人民均積極自衞、每日向縣公署呈請領取大

水利局調查稻田

【西安】本縣自夏初至今、雖受東豐胡匪竄擾之影響、但受害區域、不過二三區部份的、水利局長李乡三、因注重水利近特派該局巡査、往各轄區調査稻田、全境約有三千七八百畝之數云、

楊營長防匪

【西安】駐紮西安縣東邊保安司令部衞隊二營俞炳南營長以奉令駐安防匪、而東豐縣境已成匪化區域、往來竄擾者每經西安三區西灣鎮及二區遼河源、楊營長以防匪竄擾計、特派該營六連駐遼河、第八連駐渭津鎮、其五七兩連有底彈楣修理鐵路、有時防備匪患及有警時、援助東豐云、

禦匪中彈殞命

【雙山】雙邑賴有民團、善自保衞、未遭匪劫、玆於月十日晚、突有匪人四名、闖入五區海窩堡王姓家、王老大自夢中驚起、持槍抵禦、中彈殞命、匪恐團兵大至、未及入室、向梨界逃去、王某之屍、經朱承審驗後、即行掩埋究、

胡匪兩次 劫車

【雙城】本邑胡匪之猖獗、屈指計算、一年有餘、雖經軍隊剿討招撫、未有安靖之效、今竟於靑天白日、將車站守備隊大營數里之地點、搶掠客車勢翻車頭、傷害人命、損失錢財不遑枚舉、且於二日之間、連劫二次、即此可見我國軍政設法、招募良士、加以訓練、庶可練成精銳軍旅、報効國家爲計不止此、今日爲匪、明日招撫、降而復叛、叛而再降、往返叛無非過、爲害伊於胡底、茲將劫車經過情形錄後、係九日正午十二時、由双赴長大票客車、開行距站廿餘里、拉林小站、匪人早將道軌鉚螺絲釘、併將所佃道士石子、挖空成穴、雖司機人舉目可見奈已臨崖勒馬不及矣、車頭竟陷於穴洞、其後挨次客車、匪復疊積如山郎、撞碾受害、匪復槍擊、以致受傷者廿數人、斃命者十數人、由哈調來天秤一座、費盡日夜工夫、將車頭拉出、運回双站方始告一段落、乃第二日(即十日)下午三時半由雙赴哈小票車、一般日滿人士、皆因近旬以來、謠言繁興、日滿人民、爭先登車赴哈、該車離站、將行抵萬家窩棚村後(距城十二里距站六里)突被匪攔阻車頭、匪首稱字治國、股或百餘名、(係用麻袋裝土置於道上)不得前進、鳴槍威嚇、匪等登車、挨次搜播、將錢財搶去、日滿乘客、咸皆無害、惟有一人、誤中要害斃命、再有日軍三名、(乘車者)與匪徒被害、設者謂出事地點距站僅數里、接連二日、有此不祥事件發生、實屬在不堪設想云、

「九一八」紀念 首都慶祝情形

【長春】本日(十八日)爲去歲滿洲事變日，即滿洲國誕生之本源，是以首都慶祝九一八紀念日，政府各機關以及商民家家懸旗結彩，街巷招貼標語，飛機及瀛車，均散佈慶祝打倒惡軍閥宣傳文字，及九一八劇本等，工商市民及各法團，暨日學生，一律聯絡遊行紀念，公安局憲兵各治安機關，均奉令嚴防反動份子，迄至午後六時，施行戒嚴，在各要路口，嚴行檢查行人，飛機亦晝夜巡邏，九一八得以安然慶祝云云

各地國官慶祝聲

海城 新國肇造，屈指週年，撫今遣昔，勢不能無歡呼慶祝之紀念，是以海城縣長係文敷警務局長滕簡章，率同各機關首領，法團代表，城關商民，於十日，假山東會館，舉行九一八紀念盛典，講演新國家成立之要義，對於國人之趨向，及享受新國之幸福，闡發詳盡，滿場歡呼，並招書女彈唱大鼓，以助餘興，眉飛色舞，興盡而散

鞍山 月之十八號爲九一八週年紀念，農商聯合會長，滿日商民各界首領等數百人，假鐵道東小學校，舉行祝賀九一八紀念，高呼萬歲，非常榮盛，一般男女老幼前往觀者，絡繹不絕云，

孫家台 九月十八，爲滿洲事變後產生滿洲國，打倒舊軍閥之紀念，今屆此日，應有全滿慶祝大會，俾民衆等印象深刻，特規定指導民衆是日遊行，及慰靈祭，講演會，持旗列行，提燈列行，揭揚國旗，捧呈感謝狀，紀念祝賀，慰安會，女大鼓，及默禱等要項云，又訊本日爲九一八事變週年紀念日，地方部發起舉辦遊行會等，已誌本報，當日參加者公學堂，小學校，滿商立小學校，滿日各機關等，于午前八時由驛內神社出發，均持滿日國旗，遊行各街市，沿途參觀民衆，大有萬人空巷之概，十時齊至東公園忠魂碑前，行慰靈祭，各機關首領均往慰靈，誠爲空前盛大之祝禱會云，

昌圖 縣長欒自新佈告人民，略謂照得九月十八日，爲滿洲事變週年，應舉行慶祝全滿人等，於是日上午十點八分鐘時，汽笛一響，舉行默禱汽笛止，即行停默，以示慶祝紀念云，

大連 十八日爲滿洲事變一週年紀念，大連日滿官民舉行盛大祝典，於午前八時各官衙團體學校，均齊集滿鐵球場，八時三十分，舉行祝賀典禮，式序如儀，既畢事，於十時則執日滿國旗行列，通過街市，直達神明高等女學校，午后零三十分宴會，東西兩公議會長，張本政，邵愼亭，劉仙洲，龐睦堂，周子揚，王川，及董事全體參加，同時日滿商民，一律懸掛交叉日滿兩國旗幟，迎風飄揚，街市頓增煥然氣像，足徵滿洲建國隆運昌盛，將及此而新興，未有涯量也，

鷄林競技球技選手 預賽會盛況

【吉林】全省競技選手預賽會，於十六日上午九時在省立民衆教育館體育場舉行，極其隆盛，其會期爲十六七兩天，玆將第一日開會情形，訪錄如下，

▲全場布置● 場之南正門，紮搭綠布牌樓，高懸大會橫額，交叉國旗，一門分出入兩口，場之西面爲會長席，及特別來賓棚，北正面西端置軍東樂席，場之全週欄以木欄，場之中央爲籃球排球賽場，及田賽之設備，北中高懸國旗，會場布置極爲整肅，

▲開會情形● 十六日爲開會第一日，秋高氣爽，早八時全體職員及與賽員到場，九時振鈴開會，全體職員，及運動員入場後，奏樂，全體肅立，行視升國旗，向國旗行三鞠躬禮，禮畢會長訓詞，會長爲熙省長因公赴京，由教育廳長榮叔右氏代表，

▲省長訓詞● 今日爲吉林全省競技球技選手預賽開幕之期，日麗風清，氣象一新，秩序井然，會場靜肅，集全省運動選手於一場，爲陸上競技球技之比賽，甚盛事也，本省長忝荷公推爲本會會長，躬逢盛舉，無任欣幸，考歐往古史乘六藝之旨，射御兼傳郅治之隆，文武並治，其重體育也，班班可考，今日東西各國，言教育者亦莫不以體育爲強種強國之基良以人身之健全，關乎民族之盛衰，民族之盛衰，關乎國家隆替，我大滿洲新國家，建國伊始，百政昌明，注重體育，爲教育方針，已有明令，本年秋季，全國體育競賽大會，已有定期，我吉體育人才，不乏英俊卓絕之選，是以今日特集全省體育選手若干，微奇拔異爲全國競賽會之預備，諸君本日研究體育有素，此次預選成績，必有可觀，尚其奮發精神恪守秩序，依次較藝，各奏爾能果能名冠諸曹，行將榮膺國選，此則本省長所殷殷厚望者也諸君其共勉旃遂即，撮影，旋全體職員暨運動員遊場一週畢，即開始藍球預賽第二日爲田徑賽之初賽決賽，及男子藍球，女子排球之決賽，玆將兩日運動項目，次序錄後，

▲運動次序(一)十六日運動項目次序 男子籃球預賽(二)十七日運動項目次序 一(男)百米初賽 二(女)五十米決賽 三(男)千五百米初賽 四(男)二百米初賽 五(男)鐵球決賽 六(男)四百米決賽 七(男)跳遠決賽午開休息 八(女)排球決賽 九(男)籃球決賽 十(女)四百米接力 十一(男)百米決賽 十二(男)二百米決賽 十三(男)五千米決賽，以上各項決賽結果，容後續誌，

遼河水警局 積極訓練警士

【營口】遼河水上警察局，對於保衛水上治安，積極籌劃一事，委魏允慶充任教練員，已誌本報，近聞關於長警訓練辦法，並派全督察主任，張警務課員分擔教授，每日課程定六小時以二小時操練機關槍，及迫擊砲，以四小時講解建國講義，警察條例，違警罰法，各項單行章程，期使長警均具有充分之警察學識，將來服務水上，成績斐然，可以預卜云，

售者雖多買賣少

【營口】本埠東西中三菜市以時逢秋節，各菜商及鮮菓商，自前十三日，即羅列滿市，售者雖衆，買者寥若晨星，其中以中央市場販者最多，該市場之豬肉街，由南新街分所起，至警察署東側，約一里許，鮮菓街亦然，諸貨亦大行減價，如二毛五一斤之豬，今日則減爲一毛五六，一毛五之蘋菓，則減爲六七分矣，

司令部槍決盜犯

【營口】駐本埠奉天陸軍第一旅司令部，前在大通碼頭，捕獲盜犯二名(名未詳)，經該旅軍法處審訊，供認不諱，乃於昨將該二犯，綁赴練軍營南場刑，執行槍決，以警效尤，而正典刑云，

盜犯猖獗 緝私兵加班出巡

【營口】埠南沿海二三四道溝迄帶，鹽攤節比，附近一帶貧民，每於夜間，紛紛潛至鹽陀竊塩，成羣結隊，勢甚披猖，埠內邏來私鹽充斥，緝私局爲緝捕塩犯，而重稅收起見，特加班出巡，以期澈底肅淸云，

警務局長勦匪

【蓋平】本邑一區塔子溝，有股匪百餘名，經探報告公安局長，該局長親自帶隊前往督剿，及至該村，股匪正在用飯之際，即行包圍，開始攻擊，約數小時，匪勢不支，向東逃竄，當場傷匪數名，獲馬十餘匹，該局長剿匪有方，士卒英勇，已可想見矣，

警團遊擊流匪

【海城】縣警務局長滕簡章氏，近以禾稼成熟，正宜收割，惟恐匪徒架綁鄉農，是以於今(十七)日特派警察騎兵中隊長王廣一，率騎隊百名，沿往一區轄界各村遊擊流匪，掩護收割，以重秋收，而充民食，又訊，一區自衛團指揮于閣臣，亦率隊沿往該區，保護收割云，

縣署槍決兩匪犯

【海城】縣公署日前判處死刑之匪犯何忠林，范福錦二名，玆經省署覆電，准予槍決示衆，該署將二犯由監獄提至大堂，驗明正身，綁赴刑場，由警務局長與督劉指導官藤田金之，平由倍司，督察長劉成九一分局朱德瑞協帶警隊，監刑護場於今(十二日)午後三時廿分二匪已命彈下矣，

縣長召開城防會議

【海城】縣長孫氏，近以匪氛四起，攻城陷鎭，時有所聞爲防患未然，保安縣城計，於今(十七)日午後三時，假商會召集各機關首領士紳開城防會議云，

田賦畝捐加罰期 展至九月底

【海城】財務局長趙銳然氏現以秋收在即，圜法將活，對於鄉農逋欠之田賦，畝捐，當易完納，特佈告週知，限令九月底，一律納淸，否則即行加罰並防警緝獲到縣，監押追索以重國課，而裕公款，決不能一再展緩云，

模範隊管理易人

【連山】錦西縣署警察模範隊，管理員用友麟氏，自兼充該職以來，對於管理，頗稱得法，因縣署看守所長趙氏，辭差他就，當局遂擢升用氏接充遺缺管理一席，委縣署稽查閻叙五氏升充，查閻君經驗宏富，素諳警政，膺充斯職，堪稱勝任云，

分水驛被架驛長等 脫出匪窟

【海城】前被匪首『戰勝』率黨襲擊架走之滿鐵分水站長岩園，及日商戶田二氏，綁去兩月之久，未待救贖，竟於日昨(十六)由匪窟脫逃安全返回，

縣屬各機關 補發欠薪

【海城】縣屬財務，警務，教育，實業各局員役七八月份薪餉，因政費支絀，積欠未發玆以中秋節在即，倘不設法維持，殊非體恤之道，孫縣長特向省方借來鉅欵，飭交財務局轉發各局，於今(十三)日補發七八月份員役欠餉，並扣除北滿水災賑捐百分之一兩月份薪餉，以便彙滙災區救濟災胞

民部嚴禁 年節餽送

【海城】縣署頃奉中央民政部轉省訓令內，『爲訓令事照在舊政府時代，每逢年節，輒競餽贈，始猶藉享以將儀，繼則較財力而考績，迨至夤緣徑竇，政治等於賄成，奔競門開，庸材可以貸取，竭民膏之奉供予求予取之私，敗壞官常莫此爲甚，玆逢新邦肇造，自應舊習全除，藉以砥礪廉隅，或可澄淸吏治，想我僚屬，均有同情，遍者瞬屆中秋欣逢佳節，未免對玆皓月，易感懷人竊恐同僚拘於習慣，仍有饋賄之贈，不忘縞紵之情倘竟蓆雨龍煩，轉令秋風騰笑用是預申禁約，卻謝節禮，庶幾共體時艱，愛我以德，凡我僚友，幸垂聽爲總長手諭傳令共遵此令

成立日語研究班 九月廿日開學

【海城】縣財務局長趙立英實業局長王景霖，農務會長趙庚南等要人，爲便利滿日人士社交公開，通辭意起見，特發起在酒仙廟院內，組設日語研究班，呈奉教育廳備案，現假中街湧成源錢號，招收生徒中定於月之二十日開課云，

一家五口遭慘殺

【富錦】陽歷七月四日，本城鄉六區農戶王永芳，年逾花甲，膝下有二子一侄，長子病故，拋下青春子媳未生子女，去秋有人爲其子媳說媒伊不許可，及至日前，其媳親父單鳳文，竟將其女接回家去，擅自另嫁他人，以是結成仇讎竟復於是日王某率領子侄二人，一持洋炮槍，一人執刺刀，直至單某家中，立持槍刃將單某之婦，并袖子妻殺死，又尋至田中，視彼鋤地，伊命子侄二人，開槍揮刃，追剿單某父子三人，須臾單某父子俱被殺死，王某覩已殺死，遂命子侄潛逃，伊自投案，似此兇殺全家，若不法辦，何以儆刁耶，

騎車撞倒少婦

【北鎮】十四日上午九時許，小南門裡有一少婦，年約二十餘歲，正向西行之際，忽由東來一騎洋車者，未加小心，將少婦碰倒，該少婦爬起，潑口大罵，騎車之人，即向西方逃去云，

指導官督隊勦匪

【安東】近日西鄉匪警，頻頻發現，官軍分組兜勦，倘未蕩平，最近市北一區，九連城方面，匪氛復熾，其有不穩之耗，附近各村民惶恐不安，市警察署立由指導官，於十七日上午，率公安隊兵，攜帶機關槍，分乘自動車，駛往九連城方面剿匪，因未逃匪黨，即日正午，平安旋安云，

司令部處決盜犯

【安東】駐本市安奉地區司令部軍法處，於十七日，下午三時，由監內提出，盜犯四名驗明正身，綁赴八道溝刑場，梟首示衆，此次伏法者之姓氏年齡里居，探誌於後，計王閣臣，二十四歲，洮南老爺廟人魏國榮，二十五歲，營口双廟子人王玉廷，二十九歲，莊河人，楊治隆二十六歲，山東蓬萊縣人云，

四區匪警 李子榮黨羽活動

【安東】東陲匪首李子榮，係鳳城縣李家大堡子人，曾在本鄉充任區保長等職，去歲事變之後，流而爲匪，以義勇軍之名義，各方號招，獨立一幟，各方活動，昨據四區，大河沿村來人云，李子榮於十六日，率黨羽四百餘名，服裝整齊，闖入該村，分住各民戶內，相機活動，附近各村，恐受其蹂躪，已十室九空云，

日僑募捐救災

【安東】本埠附屬地，日方各機關首領，現以北滿災區之廣，災民之衆，急待救濟，乃當仁不讓，聯合開始募捐，救濟北滿之災氏，各日本報，作其後援，截至十二日止，已募妥六百元，不難集腋成裘，此誠北滿災民之福音云，

省令嚴禁 私發紙幣

【北鎮】縣署昨奉省令，爲整頓金融，早日統一，杜絕利徒破壞起見，特令各縣長及警務局長，一體派員嚴查，倘有任意私發紙幣，紊亂地方金融者，即行拘捕，按法治罪，以維錢法而儆效尤云，

教育局仍舊存在

【撫順】新國政府新頒縣官制，暨自縣制，均無設立教育局之規定，惟教育局之存廢，關係全縣教育，至爲重大，實有存在之必要，玆聞縣公署奉到教育廳電令，略謂爲發展教育，奠安邦基起見，業經由縣呈准省署，轉請正縣官制及自治縣制，俾教育局仍舊保留在案，奉到民政部明令以前各縣教育局，務應仍舊存在，照常辦公，不得擅自更張，以重學務等因，夏縣長對於學務，極端重視，故本縣教育局一向照舊辦理，毫未停頓，現奉電令，業已轉令該局遵照，以謀教育之進展云，

祝隣邦承認新國

【撫順】滿洲立國已越數月東鄰帝國，早有首先承認之醞釀，玆於九月十五日，日政府已正式承認，此三千萬民衆之新興國家，此後東亞和平，益現光明，共榮基礎，愈臻鞏固，縣公署即於是日下午敬電執政致賀，并電武藤全權特表謝忱，同時通令全市商民懸旗結綵，以資慶祝云，

籌設難民救濟會

【撫順】近來各處刀匪及大小股胡匪，出沒無常，焚殺慘酷，一般鄉民衣飾財物，蕩然無存，其廬舍被燬者，則露宿風餐，棲身無所，或父母妻子逃散分離，各不相顧，饑寒愁苦，極堪憫惻，夏縣長饑溺爲懷，目睹慘狀，怒然憂之，近特籌設難民救濟會，以資收容并側重於婦孺方面，現正釐訂辦法中，不久即當實現，此會成立，則鄉民逃難來縣者，得所依歸矣，

教育界扣薪助賑

【錦縣】北滿水災浩大，四民待斃，本邑官紳，曾於日前招集募賑會，以救同胞，玆者李教育局長，以救人之心，教育界應表同情，特將教職員薪俸按百分之二扣留助賑云，

谷縣長視察學警

【錦縣】谷縣長親自查學，已誌本報，玆又於日昨親帶護衛，視察北關第七第二各校，並就便到石廠，分駐所警察機關，視察一切云，

振災義務劇 二日成績

呂習之社長之孟良 尹孟瑩女士之公主

【大連】本報大連支社，及振雅社，遼東俱樂部合力主辦之賑災游藝大會，十七日晚爲第三日預定期間，此晚已屆滿矣，觀衆男女，紛至沓來，七時開幕之前，互相覓坐，或預派專人佔定席位，未幾則千人注目之戲劇開幕，屋內空氣，異常緊張而膨熱，立足無地際叙光帽影相掩映，電炬煇煌，照耀如晝，際此滿秋元爽，佳節初度，男女來賓，餘興未艾有比游藝會爲之點綴，大有盎然滿意之色，俱抱此曲只應天上有，人間那得幾回聞之感，其熱烈趨赴良有以也，誠以好樂諸票友，如非公益贊動，總有錢亦不得看其演藝，斯可貴耳，開場第一幕爲黃台，次即洪羊洞代盜骨，蓋係振雅社社長呂習之之君飾孟良也，嗓音蒼老而沉着，做派念白，酷似趙寶慶意味，大博觀者欸賞，隋煜生飾六郎，並飾焦贊者，均能若合符節，實屬難能可貴，次爲王振富哭靈牌，唱做活潑而生動，哭數當年接義，異姓一體各節情形，歷歷如在目前，傷感痛恨之狀，眞有爲顛爲狂之概，繼則王鴻昇之捉放曹出場，觀衆寂然沉靜，安聆雅奏於陳宮自怨自艾各段，守正胳膊律律耐人尋味，不愧票界名手，次則四盤山，傅木超君之延輝，唱做均能超俗不凡，乃爲票友中之幹才，飾公主者，即爲大連素負盛名之尹孟瑩女士，以同情災胞，甘爲犧牲色相，女士爲觀衆延頸企盼，多日想望其顏色者，故於其出場掌聲雷鳴，表示歡迎之忱，女士紛妝非常綺麗，態度嫻雅恰合公主身分，當之無愧，唱音清脆念白流暢，其台步做作，自然而超俗所謂有聲有色，洵不虛也，最後則爲曲學海君之天雷報，唱做均臻至境，精練有素，非一旦可致此者，今番能獲觀客歡迎吸引力最大，俾收良好成績，實曲君號召力爲多，故同人爲滿足來賓希望，特於十八『星期』日，午後起續演至下午七時止，更有留公東任客任君，票演空城計代斬謖由客任乃素有聲名之票友，當可受觀衆歡迎，是日市內西崗兩公議會長部愼亭，劉仙洲周子揚東同鄉會長遲子祥，孫子傑，黃信之李英堂，謝潤泉徐志齋均先後蒞場觀劇，至晚十二時閉幕始各散去，一般觀衆，雖至夜深，毫無倦容，大有依依不去之態，斯劇之作，從可想見矣，

第二日盛況續誌

第二日十六日晚將及八時，會場內已無插足之地，後至者仍紛至沓來，雖經守門者將滿員報係粘於門首，而觀衆自願立觀，是見此次各演員號召力爲何也，亦因觀客各俱極災援溺之懷，實爲然，雖場內滿員而秩序井從來未有之成績，開場後只聞掌聲，及音樂聲，餘音盡被所掩，連日由東同鄉會黃信之孫子傑會長均蒞場襄贊維持，孫會長更向觀客演說，臨時阿片小賣所組合捐小洋一百元，東西兩公議會會長職員亦均到場參觀贊助，第二日已及千人，但票已售出甚多，勢必續演，以免向隅擬定於十八日(星期)續演晝戲一天，戲目列下，

吊金龜 許春奎
烏盆計 隋煜生 安偉功
于培孚 楊德安
鍘美案 邱俊亭 許春壽
呂習之 邊瘦楓
鹿海亭 許春奎
雪盃圓 梁楓臣 許春壽
賣馬 于峻卿 王非我
戰樊城 曲學海 于培孚
失街亭 東山客 王振富
傅木超 沙紹武
許春奎 于培孚
王非我

公議會開會協議改易名稱 仍須考慮後再行定奪

【大連】十七日午后東西兩公議會召集全體董事會協議，擬將華商公議會，『華商』二字削去或簡稱『大連商會』及『大連工商會』以求名實相符，但『商會』爲普通最近名稱，『工商會』亦然，至商務會，則爲義稍狹，不如商會，與工商會爲妥切，惟開開會結果兩會爲愼重考慮起見決定兩會會長另日晤面再行定之云

商民祝賀承認滿洲國

【大連】本埠十五日午前接到各新聞社號外，欣知日本承認滿洲國，商民鼓舞歡忭，莫可言喻，公議會方面散布傳單各商民一律懸掛日滿國旗，飄揚門首，氣像一新，際此中秋令節，人壽月滿，滿洲民衆共伸祝賀佳節，並永誌紀念於弗諼云，

關稅徵收處改稱 大連稅關

【大連】滿洲國接收大連海關後，命名爲財政部關稅徵收處，頃者稱不適，長奉到財政部總長訓令於十五日改稱爲大連稅關福本順三郎氏則任爲稅關長，業經該關布告商民週知矣，

新辦露天市場

【旅順】市內鮫島町，文王德油場後邊空地，有日商人某修蓋露天市場，共搭席棚四十間，每間每日租金二元五毛，作院內高搭戲台，每日演戲，作爲娛樂，定於古曆八月十四日午前十時，舉行露市開幕云，

黃酒昂貴

【旅順】市內黃酒舖，所造黃酒，近以爲貨可居，酒價昂貴，每斤售洋一毛六分，現在酒稅，依減新衡元米每斗售洋二元八毛，所用木柴石炭，亦均落價，而黃酒反不減價，街談巷議，僉謂黃酒商底如利已云

行市 十九日

條銀標金

	午前	午後
倫敦銀塊現行	一七片一六分九	
仝 遠卯	一七片一六分二一	
紐約銀塊現行	二七仙二分一	
孟買銀塊現行	五七留比一六分五	
上海標金 開行	七六、三	七三五、〇
下市	七三五、三	
大價	七三〇、四	
小價	七二六、〇	

中外匯兌

英美滙兌	三弗四九仙八分五
美日滙兌	二三弗九七仙
美國上海滙	三〇弗二分一
上海東滙 買賣	七六兩四分一 / 七七兩四分三
上海美滙 買賣	三〇弗八分一 / 三〇弗三分三
上海英滙 買賣	一先九片〇分〇 / 一先九片八分一
奉天城內滙兌 現洋票滙上海	〇、九八七
現洋票滙申銀	一、〇五〇
金票滙申銀	〇、七七二
現洋票滙天津	〇、九八六
大連滙上海	七六兩二〇〇 / 七六兩一五
大連滙烟台	七三兩五〇〇 / 七三兩六〇〇 / 七三兩七〇〇
營口滙上海	兩
安東滙上海	九九〇兩五

各地錢鈔

奉天 日站金票對現洋

	午前	午後
開行	一〇八、六〇	一〇九、三〇
下市	一〇九、〇〇	一一〇、七〇
大價	一〇九、四〇	一一〇、七〇
小價	一〇八、六〇	一〇九、一〇
交數	六三萬	四七萬

●同現洋對金票現行

九點	九一、八〇	一點	九一、三〇
十點	九一、六〇	二點	九一、二五
十一點	九一、三五	三點	九〇、四〇

●鈔票對現洋票 開行……大價……小價……交數……

●全現

九點	一〇七、七〇	一〇七、五〇
十點	一〇七、八〇	一〇七、七〇
十一點	一〇七、七〇	一〇七、七〇

●城內錢鈔

現大洋換奉小洋	六〇、〇〇
金票換現大洋	〇、九一三
鈔票換大洋	一、〇一六
哈大洋換現大洋	〇、八〇〇
天津中交票換現大洋	〇、九九六

大連 鈔票對金票(午後市)

	近卯	遠卯
開行	九九、〇〇	
下市	……	……
大價	……	……
小價	……	……
交數	……	……

●同現行(午前) 九點 九八、五〇 十點 九八、二〇 十一點 九八、〇〇 (午後) 一點 九八、二〇 二點 …… 三點 ……

●鈔票對小洋錢現行 ……

●現洋對小洋錢現行 ……

安東 鎭平銀對金票

	午前	午後
近卯開	一三六、一	一三〇七、〇
又下市	……	……
遠卯市	一三六、〇	一五三、〇
又下市	……	……

開原 金票對現洋票

	午前	午後
近卯開	……	……
又下市	……	……
遠卯開	……	……
又下市	……	……
交市	……	……

●同現行 ……

長春 金票對現大洋票現行

九點	九二、三〇	一點	九一、五〇
十點	九二、〇〇	二點	九一、三〇
十一點	九一、三〇	三點	九一、〇〇

●鈔票對哈大洋票現行 ……

●金票對吉官帖現行 ……

哈埠 哈大洋票對金票現行 午前…… 午後……

營口 金票對爐銀現行

十時	三三、七五	二時	……
十一時	……	三時	……

●鈔票對爐銀現行 ……

●爐銀對奉票現行 ……

各地豆糧

奉天 日站大豆百斤大洋價 午前開行 午後開行

九月…… 十月…… 十二月…… 一月…… 交數……

●同午後開行 下午下市 ……

●期米(滿取)(一包、金票價) 九月…… 十月…… 十二月…… 一月…… 特等…… 一等……

●城內豆糧市 月日……

大連 大豆(百斤鈔票價)

	午前開行	午後開行
現帶袋	五、五五	五、四〇
不帶袋	……	……
九月底	五、四五	五、三四
十月底	五、四三	五、三六
十二月底	五、三〇	五、二三
一月底	五、一九	五、二五

●豆餅(壹塊鈔票價)

	午前(開行)	午後(開行)
現行	一、六八	一、六六〇
九月半	一、六七五	一、六六〇
十月半	……	一、六四〇
十二月半	……	……
一月半	……	……

●豆油(壹箱鈔票價)

	午前(開行)	午後(開行)
現行	一五、九〇	一五、八〇
八月半	……	一五、五〇
十月半	……	……

●高粱(百斤、票價)

	午前(開行)	午後(開行)
現行	二、三五	二、二〇
九月底	二、三五	二、二六
十月底	二、三三	二、三四
十二月底	二、四〇	二、三四
一月底	二、四七	二、四〇

●城內豆糧市

大豆	一、三三	稻子	一、一〇
豆餅	一、四〇	大麥	〇、四六
豆油	一、七五	小麥	一、三五
白小豆	一、六〇	高粱	〇、七五
紅小豆	一、五〇	包米	〇、五〇
花小豆	一、四〇	粳米	三、三五
吉豆	一、八五	元米	一、三五
合豆	〇、八五	小米	一、六〇
青豆	一、二〇	江米	二、〇〇
麻豆	一、四〇	勝米	一、四五
碗豆	一、〇〇	稻米	二、六〇
粳子	〇、八〇	糜米	一、三〇
谷子	〇、七〇	秫米	一、一〇
麥子	〇、四〇	芝麻	三、五〇
糜子	〇、七〇		

開原 (大豆壹斗現洋價) 午前開行 午後開行 十月半…… 十一月半…… 十二月半……

●高粮(全上) 午前(開行) 午後(開行) 十月半…… 十一月半…… 十二月半……

四平街 (大豆壹斗現洋價) 午前開行 午後開行 十月半…… 十一月半…… 十二月半…… 一月半……

●高粱(全上) 午前(開行) 午後(開行) 十月半…… 十一月半…… 十二月半…… 一月半……

公主嶺 大豆(一斗現洋價) 午前(開行) 午後開行 十月半…… 十一月半…… 十二月半……

●高粱(全上) 午前(開行) 午後(開行) 十月半…… 十一月半…… 十二月半……

長春 大豆(一石鈔票價) 午前開行 午後(開行) 十月半…… 十一月半…… 十二月半……

●高粱(一石鈔票價) 午前(開行) 午後(開行) 十月半…… 十一月半…… 十二月半……

哈埠 大豆(甬特哈洋價) 午前開行 午後開行

	午前開行	午後開行
十月半	一、一三	……
十一月半	一、一〇	……
十二月半	一、〇七	……

●小麥(全上) 午前(開行) 午後(開行) 十月半 一、五五五 十一月半…… 十二月半……

國外商品

●美國棉花 一圓八十五錢(跌)

十月卯	六、六五
十二月卯	六、八〇
一月卯	六、八四
三月卯	六、九五
五月卯	七、〇六
七月卯	七、一八
現行	六、八〇

●印度棉花 圓九十錢(跌)

羅吉印 三三留比分 謀拉印 一九〇留比分 高魯印 一六九留比分

●大阪期綿線行(臺捆金票價)

	午前(開行)	午後(開行)
九月底	一五一、九〇	一五三、三〇
十月底	一五六、〇〇	一五六、六〇
十一月底	一五七、三〇	一五九、〇〇
十二月底	一六二、一〇	一六二、三〇
一月底	一六五、九〇	一六四、〇〇
二月底	一六六、〇〇	一六六、五〇
三月底	一六七、九〇	一六七、六〇

●大阪綿布錢現行

軍人	六、六五	鵝島	六、六〇
顏細	四、三〇	福助	一五六、〇〇
日羊	……	扇面	一五〇、七〇

●神戶豆餅

九月底	……	……
十月底	……	……
十一月底	二、六四	……
十二月底	二、六五	二、五九
一月底	……	……

電話八三六二番 振替大連四四九七番 代理店

祝承認滿洲國

煖爐界之寵兒　防止煤煙之征服者

模範火爐

本模範火爐。自行銷以來。大有供不應求之勢。購備稍遲。即抱向隅之歎。本年轉瞬冬寒。請從速購備。如蒙惠顧。希向下列各代理店通知預定是荷。

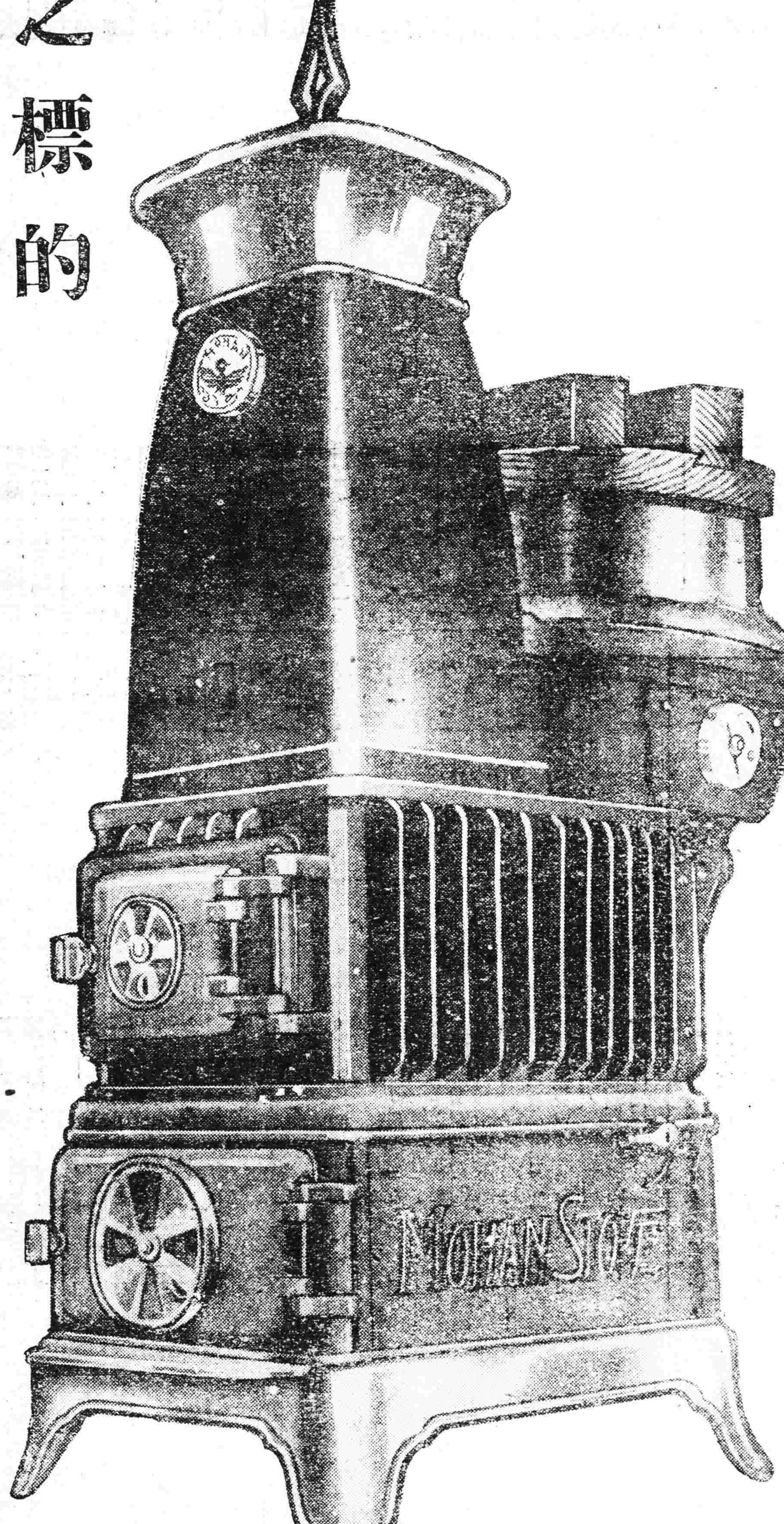

激賞之標的　因技術優佳及品質構造之卓越

○本煖爐的特色
燃煤經濟。熱度强大。溫濕度自由調節無煙無臭。保健衛生。不用打掃煙筒。手續簡單。價値低廉。最適於厨竈。兼用取換部分。品自由隨便。應用耐火性的鑄鐵。

○種類

	高	裝煤量	保溫	煙筒	溫度適應
壹號火爐	二尺七寸	十二斤	七時	三寸五分	二間房
貳號火爐	三尺一寸	十八斤	十時	四寸	四間房
參號火爐	三尺一寸	十八斤	十時	四寸（最適於厨房）	四間房

新滿洲國 中華民國 總經理
大連市監部通三三
大德洋行
電話五七三三番

各地代理店

齊齊哈爾	昭和祥	齊齊哈爾雷家胡同九
哈爾賓	松浦商會	哈爾賓中國大街
哈爾賓	松島商店	哈爾賓埠頭區舊八雜市九號
吉林	增島洋行	吉林商埠地大馬路
錦縣	千村洋行	錦縣大馬路
長春	天野商店	長春東一條通一六
公主嶺	伊藤圓次郎商店	公主嶺朝日町一丁目
四平街	大和洋行	四平街中央大街五
開原	田口商店	開原大街一七
鐵嶺	石松商店	鐵嶺松島町
奉天	哈達洋行	奉天千代田通
奉天	三省洋行	奉天千代田通
撫順	田中鶴松商店	撫順東四條通一七
安東	澁谷恭三郎商店	安東縣四番通四丁目
新義州	佐藤金物店	新義州常盤町七丁目
遼陽	北海屋商店	遼陽東洋街二
鞍山	盛海洋行	鞍山大和町一之三五
營口	大瀨洋行	營口新市街千代田街
營口	達見洋行	營口舊市街永世街
本溪湖	大松洋行	本溪湖桃月町
濟南	協華電機行	濟南府二大馬路緯三路
青島	大青洋行	青島小港路二號
天津	大澤洋行	天津日界旭街一一
旅順	久富商店	旅順市乃木町
大連	千村商店	大連市伊勢町九三
仝	福田金物店	仝　浪速町二丁目
仝	高井商店	仝　聖德街一丁目三二四
仝	船塚洋行	仝　浪速町三丁目
仝	電燈局	仝　大龍街
仝	中山洋行	仝　武藏町七〇
仝	宮崎洋行	仝　土佐町四八
仝	三上商店	仝　須磨町
仝	久富商店	仝　連鎖街

售品目 冷凍魚 罐頭食物 經理處 會社 電話七五四〇番

菊海卮言

分飾非易 （素璧）

伶倫有以一人前後分飾兩角者。是非具有眞實之力量未易措場。自蘭芳小雲于虹霓關。劇前部飾夫人。後部飾了環。高慶奎于三國志。前部飾魯肅。後部飾華容道之關羽。時佃飾借東風之孔明。鼎盛春秋。前部飾子胥。後部飾王僚。胥能鬨動一時後且。行中紛起效之。對於蘭芳小雲。亦步亦趨。秦若師承。生行中以 恭屬奎。亦于排演本戲時。分飾前後主角。又蘭芳有時扮飾轅門射戟中之呂布。後起無不以之爲法。忽生忽旦。龔與之並駕齊驅。燭火未到純青。反不免相形見絀。不意票界中近亦 沾染斯習。票友某習旦。雖伯魚面牆。已異正立。而伸由入室。尙待深求。乃專喜于其戲外。串演射戟。欲與蘭芳一較其短長。而婢學夫人莫掩其羊欣書法。猶自以爲叫座戲之一。不時唱演。更扮飾虹霓關之夫人及了環。擬再集 小雲之長于一人。詎去夫人。尙可免力對付。不至濫暴黔驢之技。及去了環。非第身段神情。無一非膠 貨之貌似。而上場幾至僵在台上。無所措手足。本來票行與內行冰炭。卽眞力彌滿。猶不免於吹求。今有此舉。自益爲內行所輕視。運動造下海後。仍被人視爲羊毛。雖挾力以 金錢聯絡。友好捧塲。而聲譽一落千丈。轉不如其在票界 之盛。人不可不有自知之明。而尤不可有自恃之見。毛羽未豐。遽思一飛冲天。假失敗爲成功之母一語。以生蠻 而做硬幹。其於循序漸進之旨。亦可謂充耳無聞矣。

○ ○ ○

藝術家之奮鬥生活 （靜林）

藝術家奮鬥的力量。完全是戰士生活。他總不還就社會。不屈伏在民衆之前。他欲以最高的理想。激起民族向上之努力。他欲以偉大的人格。指導青年光明之前途。所謂登山愈高。愈覺寒冷。他的責任愈重大。藝術家永遠是反抗。一般地卑鄙墮落之生活。而不與社會同流合汚。其生涯愈痛苦。其藝術愈高妙。其生命憔悴枯涸時。其創作乃偉大。

希臘雕刻家「斐地亞司」流亡在外時成就他的傑作在「奧南」避。「抒情女詩人「薩服」到失望時。心弦上所撥之琴音愈哀艷。「但丁」流亡在外。權勢許其返故鄉。但須表明悔過。詩人憤然拒絕之曰「但丁絕不如是返他的祖國」「詩人「達司」」禁在瘋人院裡。成就了他一部十字軍東征之詩集。其他如「拜利戈」的「我的牢獄」。「彌爾呑」的「失掉的天堂」。荷蘭畫家「魏伯浪」晚年如同乞丐。德國樂聖「貝多文」一生都是痛苦。足見文藝家的生活。與墮落的環境抗。與不幸的運命抗。遭庸俗的忌嫉。遭敵人的陷害。好像獨鶴在雞羣裡。安能與庸衆爭食。亦如雄鷹飛孔愈高。人愈不可見。所以天才永遠是孤寂之人。也永遠是時代的先驅。社會之反抗者！試在藝術作品中。可以窺見藝術家之生活。他們心坎上。滿載了創痛。他們作品上。充實了戰士。何等深刻而激烈！「彌克浪」雕像「思想者」面若武士裝。足見文人亦武士之生活也。德國畫家「呂亥」所繪之「騎士」與「死鬼偕行」。面鐵靜如平常。瑞士畫家「柏克林」繪有「死島之死」因難有魔境「覇戰」說過。我非詩人。則爲戰士」「歌德」的思想。以熱烈爲純潔。亦以戰鬥爲生活！要知道眞正偉大的藝術家。都是如此

神皋雜俎

談佛學

▲與雷啓歆劉雋衡兩君 （孟伯森）

今之貌合神離。只浮居氏爲依歸者。無不道其道。遂其法。誦其經而汲汲爲浮居氏之趣也。雖然佛之道至廣。其學至深。其理亦至妙而幽微。固非一知半解者。所能會其奧。而通其幽也。二子之潛心於斯道也久矣。昕夕揣摩。晦朔不改。其用志之篤與獨道之誠。有非世俗之道其道者。可同日而語也。吾於茲不能無一言以相勗矣。夫世之趨浮居者。約無不惑於因果禍福之說。用以懺悔追悔。改過遷善。以祈福祈壽或薪免死後之輪劫耳。嗚呼倡此說者。皆道聽塗說之輩。而不足以語浮居之大道也。且種瓜得瓜。種豆得豆。雖愚夫愚婦。亦能知之。而謂苦口婆心之釋氏。僅爲此硜硜之小兒。以眩瞽萬人之耳目乎。吾有以知其不然也。卽謂因果之說。可以歷試不爽。然試觀釋氏一身。陴睨萬乘。塗炭軒冕。舍身捄世。棲棲皇皇。突不黔而席不煖者。固未得一夕之溫飽也。所謂因果之說。抑有時而不然與。噫此中之消息倚伏。吾有以知之矣。蓋浮居氏富有犧牲性。富有毅力與決志。信道篤而自知明。固不希望過去現在與未來果如何也。天之生釋氏。也非爲一人而生。實爲萬人而生也。亦非爲萬人而生。實爲萬世而生也。其富有犧牲也。故能出世以捄世。舍己以從人。其富有毅力與決心也。故能志道而傳教。使百世之下。聞風興起。津津而樂道之也。且釋氏之無爲。非不爲也。爲之而不計其功也。釋氏之清淨。非逃俗也。假沉濟以葆光也。釋氏之寂滅。非輪廻也。冀精神之不滅也。吾人宗仰釋氏。貴在身體力行。不在拜參之儀表也。吾人崇拜釋氏。欲以繼往開來非欲攻乎異端也。吾人誦讀其書。非欲博極羣書。實欲以其而道甕此氏也。至於釋氏之明心見性。卽吾儒之所謂正心誠意知言養氣也。釋氏之無我相無人相無壽者相無衆生相。卽吾儒所謂推己及人。使老有所終。壯有所用。幼有所長。鰥寡孤獨廢疾者。皆有所養也。故儒家之忠恕。卽釋氏之慈悲。而釋氏之參禪卽儒家之主靜。名殊而理一。歧途而同軌。不容軒輊於其間也。嗚呼在天之道。惟陰與陽。立人之道。曰柔曰剛。佛之出世觀。乃陰柔之道也。儒之入世觀。乃陽剛之道也。無陰柔無以化剛强。無陽剛無以化柔弱。理相生以相長。道並行而不悖。孟氏之闢楊墨。非闢其道。惟其後之雜也。韓子之闢老佛。非闢其道。悲其說之不明於天下也。嗚呼。入主出奴。實爲宗教之偏見。趨善免惡。確爲人類之同情。晚近以來。物質文明。日趨險惡。宗教觀念。已歸淪亡。二君不憚摧精力。屏世間之繁華。而爲釋氏之歸。行見簫勺羣慝。甄範衆生。吾於二君是覘矣。余欲毋言。又烏容已哉。是爲序。

雜感 （韻蝶）

簌簌西風過北堂。衣單饑覺早秋涼。杯邀素月成三影。字課紅燈足萬行。去日親朋疑落寞。如今豪邁未頹唐。夜深搔首憐身世。慚愧人間二十霜。

一從身外逐名浮。幾作人間汗漫遊。團月深蒲漁父路。疏鐙小市酒家樓。花前歲月常如水。客裡生涯不禁秋。世事如今誰共說。忍將舊劍換耕牛。

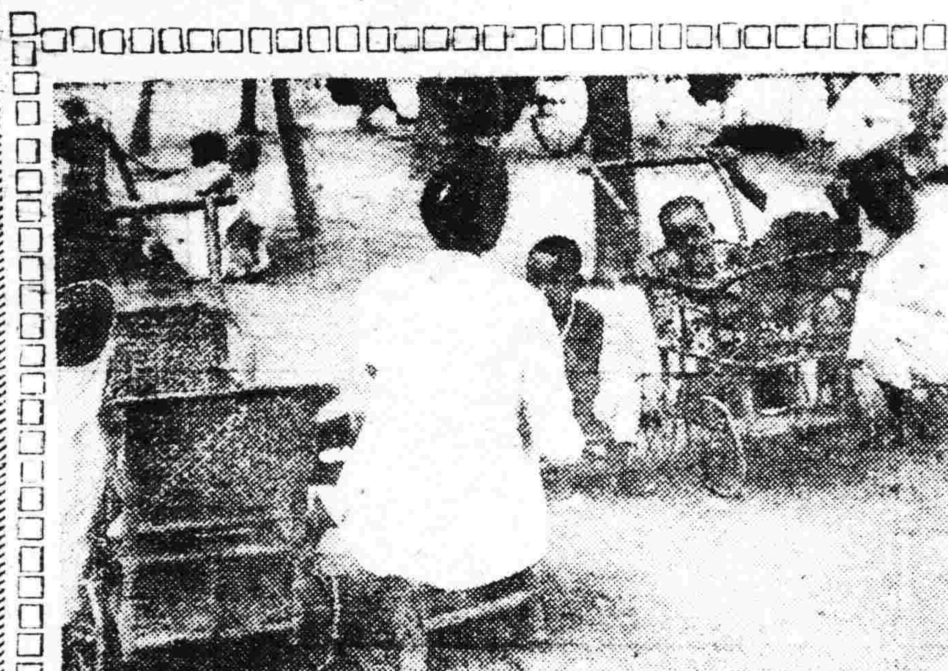

桂魄初生秋露微
輕羅已薄未更衣

過海城橋 （孫世澤）

車繞臨溟古水濱。鱗々聲裡入橋津。一江腥氣衝關隴。十丈波濤滾到輪。暮色張圍遮岸樹。濕雲飛渡捲歸人。遙望城下烽煙起。知是郊原有刧塵。

電花怒放燈初挑。車已馳臨海邑橋。月墜濤頭隨北滾。人歸天外下東遼。蓬煙四起舟迷失。汽笛一聲岸動搖。風掣征輪飛近驛。推窗猶見裥靈招。

無題

誤證三生負莫愁。竟教金屋覓封侯。春來綠色歸楊柳。翻似閨中怕上樓。

往事何堪認舊春。妝台脂冷榻生塵。如今愁看花臨水。怕似當年照鏡人。

獨眠未忍將窗開。日上南樓曉夢回。淡柳隔紗搖細影。抬頭疑是畫眉來。

月下 （于瀟川）

天氣可是眞涼了。幾到了中秋。夜晚間就是這樣的冷。你快穿上毛衣。回頭再來賞月。她一面彈着手中的烟捲灰。一面向他這樣的說。

少筠正在庭前花叢中。向他的愛妻演講月宮的故事。忽聽他妻向他這樣說。果眞覺着身上有些涼。忙回到屋裏穿上毛衣。復又將衣櫥裏的袂斗篷取出來。替她披在身上。回手拉過一把籐椅。緊靠在她的身邊坐下。笑道你提起穿毛衣。我倒想起一件事情來了。前年你給我織的那件毛衣。重陽節那天我頭一次穿。正遇着淑琴表妹妹約我上北山登高。上山的時候。因爲覺着熱。我脫去了外衣。他瞧見那件衣裳。就問我是誰給織的。那時候她正向我求愛。我那肯在她的面前說出你的名字來。於是我就撒了個謊兒。說是從商店裡買來的。她聽了不信說。不像商店裡賣的工廠織品。機器織的。無有這樣勻淨綿密。並且顏色也無有這樣好看。這倒像是手織品。於是我又說是託朋友從上海買來的。北地那有這好貨呢。她聽了用鼻子哼了一聲。雖然未往下追問。可是在她的臉上。已露出了極深的醋意。曼芸未等他說完。就帶笑說道。得了得了。你再休提起那毛衣的事來罷。爲了那件衣裳。簡直未把我臊死。那年秋天。你給我去信要毛衣。我想北地早寒。你必是等着穿。纔去信要。正趕上我哥哥從上海給我捎來了毛線。於是我就不分晝夜的。趕着給你織。那天也正是中秋節。姊妹們都到花園裡去玩月。大嫂子見是少了我。就打發人去找也是我一時心粗。竟把那件衣裳拿到園裡去織。三妹妹咀臨害。你是知道的。見我來了。她就和大嫂子一對一句的嘲笑我。這個說你眞不體貼人情。人家不是給未婚夫織毛衣呢嗎。你必定把人家找來。就悞人家的活計。要是把我姐夫凍着。這算誰的不是呢。大嫂子又說這倒是我的罪過了。怪不的這兩天未見着二姑娘到我那屋裡去。吃飯也是見不着。我以爲必是預備考升學的功課呢。誰知竟是給我那個漂亮妹夫。織衣裳呢。既是這樣。您就請回吧。別悞了您的正事。大家夥兒你一句。他一句。再加上大姑娘和四了頭從中溜縫兒。這時候眞把我臊的無地自容了。後來幸虧我們老太太也過園裏來了。她們纔止住了嘲笑。正說着只見陳媽端過來碎蟹和幾碟子冷葷酒菜。少筠笑道。說起來你竟爲我受了委曲了。稟別的我敬一杯酒兒。權當我的謝意。說着隨手拿起酒壺。斟了一杯熱酒。送到曼芸唇邊。曼芸只得一低頭兒。一面用手托着他的腕部。就在他手中飲了半杯。剩下半杯。少筠自己飲了。說道我們這們空飲無味。須要猜上幾拳。或是說個酒令兒。纔有興趣。曼芸道猜拳倒好。可是你輸了你可不許不喝。於是二人就七巧八馬的猜起拳來。洽巧頭一拳曼芸就輸了。瞬要喝酒。少筠不叫她喝。非要她給唱個歌兒不可。曼芸百般的不肯唱。笑說道我輸了拳。喝酒就是了。又唱的什麼歌兒呢。你不叫我喝酒。我就謝謝吧。索興連酒我也不喝了。少筠只得央告她道好姐姐你給我唱個歌吧好多日子也未聽見你唱啦。曼芸被他糾纏不過。只得低聲唱了個月明之夜。纔算罷了。

這時月色更是分外光明。好像是含着夜情面孔。偷看人間的甜事。少筠見曼芸櫻桃般的小口。一啓一合的唱着。不覺他就情不自禁的。向她深深的結了一個吻兒。一隻手搭在她的肩上。一隻手撫摩着她那豐滿而滑膩的乳房。笑嘻嘻的說道。芸姐姐。芸姐姐。我親愛的芸姐姐。你是我的生命之神你是我的腳前明燈。我的人生

點滴 （秀貞）

假如還在友情時期的男女發生了誤會。最好不要在許多人面前解釋。那樣不但沒有效力反而會使對方懺羞成怒。而最能發生效力。又能增進倆人的感情的解釋還是在一半解釋和一半擁吻中。

◇

善于忘懷或做事馬虎的人。對於愛人的要求和囑託卻特別留意。而且時時放在心上。總是想竭力在可能範圍內促其早日實現。

◇

女子愛在同性或異性面前津津有味的敘述別人追逐她的故事。對於女性是誇耀。對於男性是增進對方愛意的一個好方法。

◇

男子在追逐女子的時期好似一個孩子。他只是天眞爛漫的對於別人的虛僞和盤算以及遊戲等事他都認作眞實。

◇

訂了婚或結過婚的男女。也間常向別人表示超於友情以上的表情。但是男子的表情常常被人嫉恣。並不能給對方以好印象。而女子却正正相反。常使男子發生神經過敏的誤會。

◇

女子的好朋友無論在男女間都只有一個人。而且她很少能獲得一個純粹的男朋友。而且一有了愛人後。一切的朋友會逐漸地冷淡而且減少。

○ ○ ○

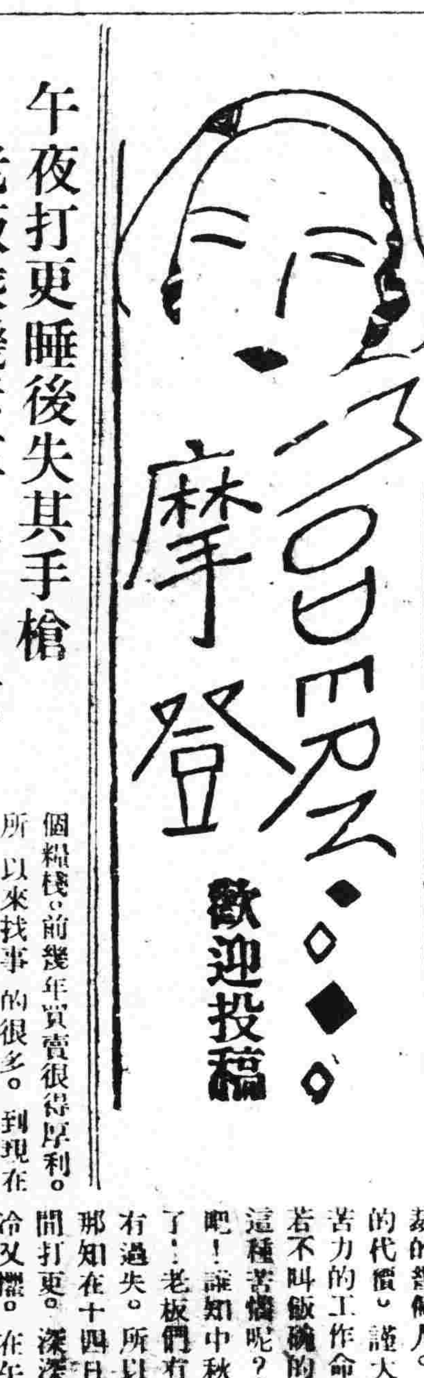

午夜打更睡後失其手槍 老板乘機斥革三日出號

貴報主筆先生大鑒。在上月我曾問過一次事。蒙先生高言 指導。我實在感謝不盡。我現在往在通遼一個舊而更舊的一個糧棧。前幾年買賣很得厚利。所以來找事的很多。到現在呢？生意也不佳！若作一件得利的買賣。沒有不賠錢的。因此又裁員又減薪。我們沒有被裁的幾個人。每月更沒有相當的代價。諸大洋三元。並且以苦力的工作命我們去做。咳！若不叫飯碗的關係。那能吃得這種苦頭呢？只可暫先 忍耐吧！誰知中秋已到生意更不佳了！老板們有心裁人我們又沒有過失。所以我們時刻謹愼。那知在十四日那一夜。命我夜間打更。深深的長夜。心中又冷又懼。在午夜的當兒，就睡起來了。我身帶一枝手槍。有一位姓汪的老板來查我。見我睡着心中很是歡喜。我已醉睡了！他把我的手槍小偷似的拿去！至明晨 問我手槍那鄉去了？以此借口。命我回家他還說『你這樣的青年人 沒有半點精神。到了夜間只能睡覺有什麼發達呢』命我三日內走完。諸執事的心情都很好。蓋因我櫃的執事也是窮所迫的。我現在忍氣呑聲。回家又無路費投親靠友而且現在滿洲國沒有我一位親人。舉目茫茫。想向家去信要路費。郵政又不通我鄉但有怨無處去告。分辯曲直。我在此萬難之時。百呼無靈之時。懇主筆先生見稿後。代想一個最好良法。急速答要以定方針。則在萬難中的我。感德無涯了。想登出後。我們老板看見也有一種感想嗎？

投自通遼××糧棧

（記者答）令你打更。你竟睡眠。原來有虧所職。何況手槍被人取下尙不曉得。豈不誤了大事？但你異鄉飄泊情殊可憫。我想你們老板。或能寛容一番令你改過自新那麼就請你們老板開恩吧！

秋風 （吹寒）

在北國初秋一個細雨斜風之夜。青懷着一種悵惘的情緒走出他的愛人的家門來。所謂愛人。他自己那麼承認。部分的朋友也那麼承認究竟是不是呢？那種責任還得付與時間。他們來往已經一年了。

回頭一看。他的愛人送出他來了。那又何補於實際呢？他希望的是她留他呀！她又分明說了類似決絕的話了。她請他另找一個愛人。

他的愛人給他說了一聲再見就進去了。他覺得這種態度也是決絕的。悵然地望着她跑也似地走進去以後。把眼又落在方才通出來的門閂上。那條門閂。他曾經過過許多次。起先他是以朋友的資格恭敬地走進去。以後他又以求愛的資格於怦地走進去。以後他又以愛人的資格歡欣地走進去。也曾有好多次他因爲沒有過着而悵然地走出來。現在他却以失戀的資格淒涼地走出來了。這是他以前想像不到的。將來他是否還有再通這條門閂的機會。他不敢想下去了。

無精打彩地登上一輛洋車就任憑牠拖着去了。街上的車水馬龍於他都是格不相入。自她到他的寓所。這條街他曾經走好多次。每一開門面。每一個標幟也都熟視了。這是他的愛情之路。在這條路上。他曾經慌張張慌赴過她的電召。他也曾得意洋洋地走回他自己的寓所。他和她也曾在電燈光下太陽光下並着肩走過。那時候這條街是多麼豐饒呵！現在却完全變色了。他願意這條街再寂靜一點。讓他沈浸在寂寞中過去。他也願意這條街喧嘩一點。讓他消磨在煩鬧中過去。惟有現狀使他難堪。

新秋的風打在他的臉上。這使回憶起去年的今日來。——那時候的心情却並不是這個樣子的。也是這麼一個秋風秋雨的晚上。他忽然接到從寓生地址和陌生筆跡寫來的那麼一封信。他懷着一種好奇心把那封信打開。看了。於是他就懺悔也似地登上一輛車一直奔了那個寄信的地址去了。在冷雨昏黑中看見門口已經給送報的帖了條子說是以後再送報是送往什麼地方去。他又一直地找奔命運也似地奔了那個地址去了。

第二天他却出現在久已不訪問的一個朋友的養病室中。

『這一向可好麼？』他的朋友問他。

『還好！』他說。

『怎麼今天想來？』

『看看你的病！』

『我的病沒什麼？』

『爲什麼病呢？』

『不爲什麼？』

『不爲什就病麼？』

『翻正也爲點什麼？』

『爲什麼呢？』

『也不過是愛情吧？』稍微停頓了一會。他的朋友又接下去了。『我的愛情非常順利然而我病了。我的愛情算勝利了我的身體却失敗了。一年來的病。總和愛情有關。然而她是非常愛我的。愛情就是如此。』

『他愛你算了吧！怎麼你還生病呢？』

『這個地方理論上。是講不下去。然而事實是如此。你沒有經驗！』

『你怎麼知道我沒有經驗？』

『你有經驗麼？』

『我沒有』他笑了。

『你有！』他也笑了。

『我近來接到一封信』。

『從什麼地方來的信』

『一個女人的信』。

『當然是女朋友的了！』

『還不到。她是我一個學生』。

『在什麼學校？』

『在××女中』。

『內容怎樣？』

『很簡單。她護怨我不找她去。先是來過一封很長的信。她說她的性格是怎樣怎樣？有向我表明的必要。她又說她對人是怎樣的大膽。常常引起人的懷疑。她又說某人某人曾經向她進攻。被她拒絕了。以後她又說希望我怎樣。最後她又說她並不是懷疑我。因爲她對我有坦白的必要。最後她又說希望我給她補習英文。以後她又說希望我常往她家去玩。以後。她又說不要常寫信。因爲費時間。

○ ○ ○

秋日雜詠 （任十非）

沉香亭畔舊姻緣。一別春風兩地懸。欲向劉郎問消息。美人終在奈何天。

銀漢無聲夜寂寥。風清月朗是良宵。關懷最愛籬邊菊。紫蟹肥時對酒澆。

風雨瀟瀟客夢單。傷心十二舊闌干。韶華我亦悲遲暮。一度想量一淚彈。

强借詩魔却舊愁。了無新夢到長州。年來慣病頹唐甚。惆悵西風怕倚樓。

廿年渾似一夢中。逝水韶華轉眼空。無限愁思無限恨。青衫淚已滴梧桐。

平生書劍半消磨。壯志未酬老奈何。回首青山無限淚。空餘詩酒伴維摩。

酒闌人唱大江東。一曲瓊簫奏未終。寂寞空庭新雨後。月鈎初上小窗櫳。

單遊子苦思家。聒耳聲中衣噪暮鴉。如此愁宵清不寐。印窗竹影月鈎斜。

太田胃散
實質本位
顧客贊賞之胃病靈藥
本舖 東京 太田信義藥房

中秋感懷 （孟伯森）

橐筆天涯汗漫遊。等閒客裡又中秋。滿城風雨重陽近。四野笳聲極暮愁。投筆班超空出塞。依人王粲枉登樓。愧無勳業徒拈鏡。明日黃花已白頭。

秋夜

天晚淡復清。秋聲悽以惻。愁蛩個解愁。唧唧聽不得。

早發

茅店雞聲斷續鳴。江天驛館促宵征。離情別緒知何似。碌碌旁人笑此生。

塞上曲 （程魚目）

嚴風天半吹。冷月關前吐。殺氣結愁雲。白晝若陰雨。刀光寒于冰。馬色慘如土。可憐愛國者。備嘗沙場苦。惟有將軍閫。（指張學良）帳下獨歌舞。

匪中生活實紀 （七十九） （達川）

予看夕陽晚紅。彩雲發現。烏雀齊噪樹杪。四維山川。晴景如畫。佳麗可愛。自覺頗不自由。心潮頓生感嘆。復持秫稭棍。在園內平舖雪面上。劃自咏。俚語四句。於左。好事作多應遭罪。自奉儉約達衆情。從今力改以向前。隨予中流放浪行。正劃着 柳秀山說。天不早啦。進屋吧。如覺着過日有忘。何妨到屋。拿紙把他謄寫下來呢。隨共入室。即就之柳義弟。告誦各村名。鋪紙照說給圖於上。老邦子見予寫畫城圖。隨說金大爺你。可加小心。吾們這幾個人處常啦。全不管甚麼事。萬一教西亂的窺派。及棚下不懂得事的人看見。便了不得。他有一點即說多麼大。你可防備點吃苦。予立將草圖。並俚句。裝與盛阚 譜兜以內。即答曰。多承你費心。旋聞馬蹄子聲。速響。說晚年藥。帶人由魔水勾子。一帶回來了。及見晚領着大文字等十餘人到院。甫進屋。予即迎說二哥。此回替錢家船找欠票。頗受辛苦吧。伊答不用提了。我是全找着了。惟那個柳子上。亦不讓空過 將吾之盒子炮。四五顆。全給錢家船之女票。及他親戚老黃家。姑娘。艷出去啦。大順的柳子上。艷兩顆。鴻起的柳子上。艷三顆。這還是看那回會同攻打鐵神廟。是由吾所調集之情面。歸宗是肉洛千人口吃罪一人担。各帮柳將人票全都 分行攜去。至今尙有許多找不着的。錢老三。跟着吾一個來月。吾若不給他找回他又說吾不能辦事啦。隨吩咐二寶。你明早。務告錢老三。說姑娘業經找着。現接在吾的家住。所代艷的盒子炮等。讓他與老黃家赶緊正張。早的抵補上。爲對。吾們明後日。全隊即往水線遍南。要開拔了。

瀋水醫壇

▲來稿無句點者不錄

讀者問病

盛京時報。大主筆先生。文凡。自貴報特闢醫壇一欄。凡爲二豎所苦者。皆得一新頴嘗遍問津之路。更得諸大名醫。不憚煩瑣。殷殷解答。從此疾無輕重。聞輒得瘳。誠爲吾人之生佛福星矣。欽感何如。鄙人無似。濫竽公門。年雖僅及三旬。從公已逾十稔。因之心勞體弱。病象漸生。一二年來。每自春末。以至秋初。面部輒偶然發涼。且出涼汗。胸部或背部亦有 時一小處。隱隱作痛。少痛卽止。偶爾一犯。尙不甚勤。惟於飢痩時。稍稍加甚。下部則腎囊於七八年前。發生潮濕。或發涼。立久且覺墜痛。因不常犯故未留意。至於飲食動作。尙均健全。泛無病態。祇以上諸病。深恐日久成患。貽累將來。爲此敬懇。大主筆先生。勿以繁冗 見棄。早日賜登。復祈諸位國手先生。逾格分神。酌賜良方。並將病源見告。定所祝禱。倘得霍然告痊。定當虔誠踵謝。專肅拜懇。敬請

撰安

瀏錫庭謹具

○ ○ ○

大主筆先生偉鑒。敬啓者。自瀋水醫壇。開闢以來。大多數罹病之各界同胞。得蒙播出苦海者。不知凡幾。眞當世之菩提。萬民之慈航也。曷勝欽佩之至。敝人於數年前。偶得一奇異之症。迄今時犯。若懺之藏。此病發 時係在。身閒之際。偶思一件可疑之事。卽全神貫注。思緒纏綿。如刻下所患者『外國人說話怎又一樣呢』他們的人生觀及平日思想。與中國是否一樣。」思至不可解時。腦海中突起一種異樣的波瀾。卽有 正事臨身。亦不之顧。心神錯亂就要瘋狂之勢。如有他事勞心。尙覺輕點。究不知因何得此壞症。至祈醫界碩彥。秉濟世活人之熱忱。速示良方。除此魔症。則感激大德。永矢勿諼矣。尤望。主筆先生。勿以字句俗劣而不登錄。是幸。專此並頌。文安。

敝人李際亨謹上

答劉雲閣君

雲閣君鑒。所述貴恙。謂諸醫袖手。無法救助。敝不揣冒昧。審症擬方。請君一試耳。夫精者。總司腎經。其原由血而生。精足則體健神充。精虧體弱形消。蓋遺精者。可分二說。無夢心腎虛弱。水火不能既濟。有夢乃相火之强。據云有夢無夢。幷大小便後。時遺少許。審由心腎虛弱。命門相火衰弱。火不歸經。中氣虛。不能固精所致。腎者。乃先天之本。脾胃乃後天之原。相火卽衰。不能生土。胃虛不納。脾虛不化。故飲食減少。腎愈。則腰疼陰冷。陰萎早洩。等等諸症作矣。按此症定屬非輕。飲食卽然減少。弗能多生氣血。復遺精頻行。先天大傷。後天復損。久而久之。安得壽域哉。茲擬一方。以救萬一。以敝人管見不知駕臨敝號。診脈論治。庶可無失。方用補精丸。加減主治列後。

血鹿茸四分 脊髓三錢 龍骨三錢 韮子二錢 赤石寸云 山藥各三錢 大熟地六錢 牡力 菖蒲 人參 遠志 棗仁 五味各三錢 水煎服 敬請

大主筆先生照登是荷。卽頌

撰安

答於大東邊門裡同生堂診室

秋興 （胙非）

風懷未減舊清狂。抖擻詩肩傲晚涼。指去入天一樣遠。持來酒蟹兩般香。紅深葉底繁霜色。白映堦前朗月光。偶向衡陽高處望。零星斷雁二三行。

不見幼安避地塲。伊人誰許忘三湘。西風烈烈婆娑雁。濁酒渾渾塊壘腸。紫染限遊興渺。情多艦艙客思荒。殷勤莫讀秋聲賦。蟋蟀聲中夜漸長。

◈投稿須知◈

（一）凡來函稿須加句點
（二）稿紙須在一面書寫
（三）取錄與否概不寄還
（四）不予酬資亦不贈報

祝承認滿洲國

春元五大香皂

本品所以滿蒙衆位之愛用者實因常以時勢爲先驅對於世界的理化學發明之微動決不輕視苦心於製品之應用改良五十年間如一日之厚賜也感銘曷極茲値承認滿洲國一面謹祝愛用諸君之安康一方益擬專心致志改良本品誓求不背深大愛顧之雅意尚望各界滿客倍舊賜顧是所切盼

九重牌
文鳥牌
雙喜牌
一枝花牌
明星牌

日本大阪

春元胰子製造工廠主人敬白

總代理店　寺庄洋行